大公報
Ta-Kung-Pao
342 Hennessy Road
Hong Kong
督印人費彝民
經中國人民郵政登記認爲新聞紙類
廣東人民郵政管理局執照第十五號
第二萬二千五百〇六號
今日出紙兩張半
零售港幣一毫
每月本港三元外埠七元
地址：香港灣仔軒尼詩道三四二號
電話總機：七二八二一一
廣告部電話：七二二九八〇
發行部電話：七二二四四四
廣州辦事處：惠吉西路二坊二號
香港有利印務有限公司承印

全國連日集會繼續聲討美炸河內罪行

七億人民作好準備 決不坐視美侵鄰邦

隨時無保留給予越南人民以最堅決的支援

【本報綜合報道】全國各大城市、自治區的廣大軍民連日繼續舉行集會，嚴正地譴責美帝國主義轟炸河內、海防的戰爭罪行，各地許多工業和農業模範，五好民兵代表在集會上紛紛表示，中國人民完全擁護我國政府三日發表的聲明。中國人民說了話是算數的，中國是做了準備的，戰爭打起來就沒有界限了。美帝國主義必須認清這一點，它的一切侵略罪行必須得到徹底的清算。

廣州 廣州造紙廠的民兵還當場寫了大字報，表示隨時作好準備，支援兄弟的越南人民。

上海 美帝國主義悍然轟炸越南民主共和國河內、海防兩市的瘋狂的戰爭行動，激起了上海人民的極大憤怒。上海第一鋼鐵廠許多工人在煉鋼爐前、在機床旁、碼頭上舉行了集會。上海第一鋼鐵廠第二轉爐車間老工人盛承厚在一次集會上說，我國政府的嚴正聲明代表了我們七億人民援越抗美的鋼鐵意志。越南是我們唇齒相依的鄰邦，我們決不能坐視美國強盜對越南兄弟進行瘋狂的、野蠻的侵略。我們上海鋼鐵工人堅決站在越南人民一邊，隨時準備着爲支援兄弟的越南人民貢獻最大的力量。

天津 天津市工業、交通、財貿戰線上的廣大職工和民兵舉行了集會，許多職工懷着無比憤怒的心情嚴厲聲討美帝國主義的滔天罪行。大慶式先進企業天津鋼廠鋼絲分廠的青年工人張分世民說：我們的決心，說出了我國政府的聲明：我們的志氣，長了越南人民的志氣，長了全世界革命人民的志氣。使人萬分氣憤的是，蘇聯修正主義領導集團勾結美帝國主義搞「以炸迫和」的大陰謀。我們一定要徹底揭穿美蘇在越南問題上的「和談」騙局，堅決支持越南人民把抗美救國的正義鬥爭進行到底。

瀋陽 瀋陽市工業、財貿、文教各條戰線上的先進人物舉行了集會，全國人民代表大會代表、著名勞動模範、瀋陽變壓器廠工人王鳳恩說，我國政府的聲明，代表了我國七億人民援越抗美的堅強意志。血償必須用血來還，瀋陽工人和全國人民一道，隨時準備毫無保留地給予以兄弟的越南人民以最堅決的支援。

市各界人民最強烈地譴責美帝國主義悍然轟炸越南民主共和國河內、海防兩市罪惡滔天的戰爭行動。

成都 成都工人們一致表示，他們最堅定地和越南人民站在一起，不管要付出多大代價，也不管美帝國主義要把戰爭擴大到什麼地方，中國工人階級都將毫不動搖地支持兄弟的越南人民打到底。

合肥 合肥市人民強烈譴責美帝國主義轟炸河內和海防。安徽省學習毛主席著作積極分子、紡織女工黃桂蘭說，美帝國主義強盜轟炸河內和海防是一種狗急跳牆的行動。中國人民在毛主席的領導下，向來不把美帝國主義放在眼裏。我們早就作好了準備，根據越南人民的利益和要求，我們將隨時採取必要的行動。

西安 西安市的工人這幾天紛紛集會聲討美帝國主義新的侵略和戰爭罪行。他們在集會上一致擁護我國政府的聲明。

武漢 武漢鋼鐵公司職工在六日舉行的一次集會上說美帝國主義轟炸河內、海防嚴正警告美帝國主義：中國人民的援越抗美不受任何約束和限制，戰爭打起來沒有界限。中國人民在毛主席的領導下敢於藐視一切反動派，正隨時準備着把美帝國主義這隻紙老虎徹底消滅乾淨。

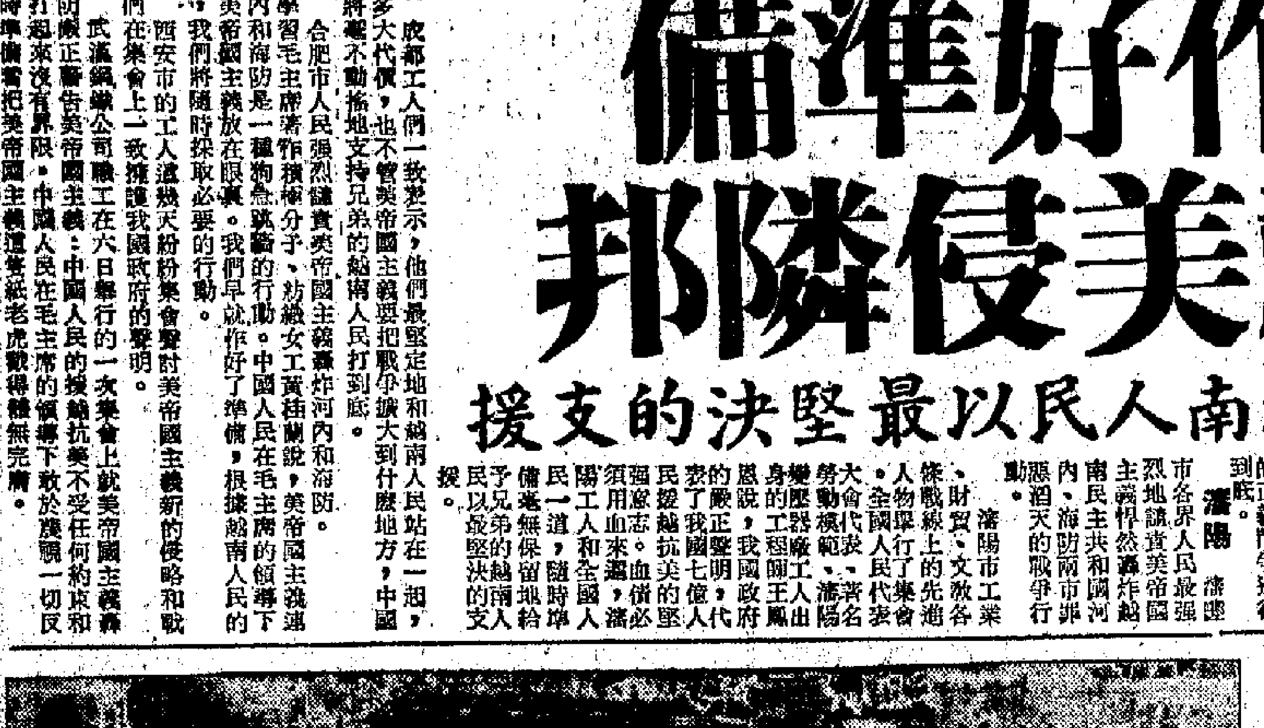

越三千萬人民團結如鋼 決心戰鬥到底打敗美帝

越南「人民報」昨天社論指出：「升級」只會給美帝帶來更大的失敗

【新華社河內七日電】越南「人民報」七日發表社論說，越南三千一百萬人民堅決團結一致，戰鬥到底，徹底打敗美國侵略強盜。

社論說，美國強盜對越南全國發動了野蠻的侵略戰爭，打擊美國強盜是越南民族的共同戰鬥事業。美國侵略者在南方遭到了失敗以後，又冒險地加強對越南北方的破壞性戰爭，妄圖威脅越南人民，迫使越南人民屈服。但這是美國侵略者的幻想。實際上，過去十一年來的戰爭「升級」只給它帶來日益嚴重的失敗。面對美國強盜變本加厲的侵略罪行，越南軍民比任何時候都更加堅定徹底打敗美國侵略者的決心。

社論說，越南外交部的聲明和北方軍民打擊美國飛機取得的輝煌勝利，越南南方民族解放陣線中央委員會主席團的聲明，以及越南南方軍民在對敵戰鬥中取得的巨大勝利，就是越南全國人民和人民武裝力量對美國侵略者的回答。越南軍民的言行證明，三千一百萬越南人民團結得像鋼鐵一樣，統一了意志和行動，堅決要打敗美國強盜。

北越兩天來擊落十架美機

【據新華社河內六日電】據越南通訊社報道：越南北方北太和廣平兩省軍民六日共擊落入侵的美國強盜飛機六架，其中三架是在北太省上空被擊落的。

【法新社巴黎七日電】河內電台廣播說，今天擊落了六架美國飛機。

【據新華社河內六日電】據道寨六日發表公布：越南北方北太省省會太原市的一些居民區，當地軍民以猛烈的砲火擊落美國飛機三架，並且活捉了美國飛行員。

同一天廣平省軍民也擊落美國飛機一架。

【路透社西貢七日電】美軍司令部今晚宣佈：美國戰機群今天再度轟炸北越海防港的油庫。美軍今天轟炸的油庫，即是上星期三第一次轟炸河內一海防中被襲擊的同一油庫。這個油庫在海防市西北兩哩。今天出動轟炸的是海軍飛機A四「空中之鷹」噴氣轟炸機，北越高射砲擊落了其中一架。美國發言人說，美國飛機還轟炸了河內以北的兩個油庫。

北越境內全面動員 大力加強防空工作

挖交通壕構築工事避彈所建戰鬥村

【新華社河內六日電】越南北方各地軍民連日來紛紛舉行集會，強烈抗議和憤怒聲討美國強盜飛機轟炸河內和海防的滔天罪行。一千七百萬英雄軍民厲聲高呼「把仇恨集中到槍口上、砲口上，狠狠懲罰美國強盜！」

參加集會的各級黨、政、軍負責人在講話中一致強調指出，美帝國主義悍然轟炸河內、海防，並不說明它的強大，而恰恰說明它在越南南方遭到一連串失敗後，走投無路，施展其最後的垂死挣扎。

高射砲某部第四高砲營的戰士們還組織了宣誓會。他們在會上相當地表示了當的決心，並用實際行動狠狠打擊美國空中強盜，爭取成爲「決勝單位」和「決勝戰士」。第三軍區某步兵單位第二連全體指戰員在陣地上舉行誓師會，開了「仇恨美帝」會，决心把仇恨化爲力量，爲保衛祖國多殺敵立功。

戰鬥員徒步行軍八公里，趕到美國空中強盜轟炸的現場，和當地人民一起舉行抗議集會。在集會上，一位有兩個孩子最近被美國飛機炸死的婦女氣憤地說：「只有把美國強盜全部消滅乾淨，我們的祖國才能統一！」戰士們參加集會後，立即動手幫助當地開挖交通壕、構築工事、避彈所和修建戰鬥村。

廣平、北太、河西、富壽、靜山、海防、南定等省市的各界人民在集會上都一致表示：不管美國強盜把戰爭擴大到哪裏，兇暴到什麼程度，也嚇不倒英雄的越南人民，挽救不了美帝國主義在越南南北兩方的慘敗。

目前，全越南北方的軍民都進一步動員起來，正在大力加強人民防空工作，準備給來犯的敵人以更沉重的打擊。

印度總理叔叔赴莫斯科 提出和談騙局爲美効力

要以停炸換停火 完全不提美軍撤走

英外相馬上表示歡迎 威爾遜月中亦赴蘇

【路透社新德里七日電】印度總理甘地夫人今晚要求英國和蘇聯兩共同主席，立即召開日內瓦會議和平解決越南問題。

她在電台向全印度廣播，要求立即停止轟炸北越，隨後由交戰雙方停止一切敵對行動。

【路透社倫敦七日電】英國外交大臣斯圖爾特今天宣佈，印度政府已擬定一項新的越南和平創議，斯圖爾特要保證英國政府將以「同情和希望」來研究這項創議。

新聞爾特在下議院說，根據事先得到的消息，他相信這是一項英國政府歡迎的創議，不過他沒有進一步透露這項創議的詳細內容。

【法新社新德里七日電】印度總理甘地夫人今晚啓程訪問蘇聯。她將同蘇聯部長會議主席柯西金會談，越南問題。

她說，她希望能夠找到一些解決越南問題的辦法。她說：「我們希望盡力爲越南帶來和平。」她將順道訪問聯和南斯拉夫。

【路透社倫敦七日電】英國「泰晤士報」今天對昨晚發表的一項聲明表示歡迎，這項聲明說，威爾遜首相將在本月中旬訪問莫斯科。該報說，即將舉行的這次訪問是英國工業貿易展覽，但是事實上很明顯這就是同蘇聯會談並在莫斯科討論越南問題。

法國和澳洲兩國總理本星期已在倫敦同威爾遜進行了會談，同時威爾遜即將到美國和蘇聯進行訪問。這就是威爾遜將要做的事情。

【法新社倫敦七日電】據此間消息靈通人士稱，英國國防大臣希利方將陪英國首相威爾遜於七月十六日至十

廣州民兵寫大字報 隨時準備支援越南

廣州造紙廠的民兵最近寫出大字報，強烈譴責美帝國主義瘋狂炸越南民主共和國河內、海防的滔天罪行，表示完全擁護中國政府聲明，決心隨時準備支援越南兄弟，徹底打敗美國侵略者。（新華社傳真照片）

中國助尼發展經濟 對尼提供無償援助

尼泊爾王儲在中國會談獲圓滿結果

【新華社北京七日電】尼泊爾王儲比蘭德拉王太子此次訪華，沙阿殿下在訪問中國期間，就進一步發展中尼兩國之間的友好關係和經濟技術合作，同中國政府領導人進行了會談，並且取得了圓滿的結果。爲了幫助尼泊爾[illegible]政府同意關係在和平共處五項原則基礎上，已經獲得越來越緊密和穩固的友好。

評論談到比蘭德拉王太子訪問中國時說，這次訪問將進一步加強尼泊爾和中國之間的友誼。

對尼泊爾國王陛下政府提供新的援助，這項援助和過去一樣是不附帶任何條件的。尼泊爾方面對中國政府給予新的經濟援助，表示感謝。

【據新華社加德滿都五日電】「尼泊爾展望」周刊最近一期發表評論說，尼泊爾—中國的關係已經變得越來越緊密和穩固。

中國坦桑達成協議 建立聯合海運公司

將互派船隻來往兩國或其他航線

【新華社北京七日電】爲了進一步發展中國和坦桑尼亞之間的友好和經濟合作關係，中華人民共和國政府和坦桑尼亞聯合共和國政府達成了關於建立中國—坦桑尼亞聯合海運公司的協議。

中國駐坦桑尼亞大使何英和坦桑尼亞交通和工程部長庫尼婭分別代表兩國政府於一九六六年四月二十二日在達累斯薩拉姆簽訂了關於建立中國—坦桑尼亞聯合海運公司的諒解備忘錄。

根據這個諒解備忘錄，兩國政府將各提供一艘同樣噸位的船隻，供聯合海運公司使用，這兩艘船隻將來往於中國和坦桑尼亞之間或雙方互相同意的其他航線。

滿役後因侵越不能退伍 美五軍官控美當局

責五角大樓違反憲法侵犯民權

【美聯社華盛頓七日電】五名美國軍官打算恢復平民生活，但因越南戰爭受到阻礙，因而對美國國防部進行控告。

這五名軍官是三名陸軍上尉（卡利洛、德魯爾和費希爾）、兩名海軍少校（巴爾蒲夫和傅登）。這五人都是在正規的陸海軍中服役，都認爲他們已經服役期滿。

其中四人控告五角大樓拒絕接受他們的辭呈，違反美國憲法附錄第十三條反對奴隸制度。第五名軍官則聲稱他的民權受到侵犯。

「紐約時報」說 加也在活動

【美聯社紐約七日電】「紐約時報」今天說，據美國高級官員透露，美國將再向北越建議舉行和談。

該報說，「美國最近一次的和談建議，是通過加拿大政府特使朗寧於上月向河內提出的。」

「紐約時報」說，「這項外交上的努力將在人們對美國轟炸河內—海防油庫的憤怒減弱後進行。」

「河內本周在它的官方報紙上嚴辭拒絕不在軍事壓力下舉行會談，但不能把它當作河內絕對拒絕和談。」

「紐約時報」說，加拿大特使朗寧預定七月十四日抵達華沙，預料他將由華沙直趨莫斯科。

去年秋季，朗寧方面曾同威爾遜訪莫斯科時路過會談，曾和北越代辦作長時間會談。他在華沙時預料將談到越南的局勢，因波蘭、印度及加拿大同爲國際監督委員會成員。

許光達率軍事團 往訪阿爾巴尼亞

【新華社北京七日電】由中國國防部副部長許光達率領的中國軍事代表團，應阿爾巴尼亞國防部邀請，二日乘機離開北京，前往阿爾巴尼亞訪問。到機場歡送的，有中國人民解放軍副總參謀長王新亭、總政治部副主任袁子欽和有關方面負責人。

阿爾巴尼亞駐中國大使館臨時代辦巴巴尼和大使館外交官員也到機場歡送。

河內防空部隊決心保衛河內

河內某防空部隊戰士們鬥志昂揚，堅決保衛首都河內。（新華社傳真照片）

商務印書館最新出版

英漢新詞典

張其春 蔡文縈合編

本詞典共收英語單詞二萬六千餘個，其中包括：基本詞滙、一般詞滙、本類詞滙、通用新詞、國際地名、時語縮寫，並選入相當多的詞組和成語。內容豐富，切合實用，釋義準確，注釋精簡，易於掌握。對於譯法的說明，詞彙的辨別，成語的解釋，用法的分析等等，都往意到我國人學習英語的特點；同時提供了數千個例，以供習作上或翻譯上的參考。書後附有英語譯音簡表，英語同義詞表，以備參考。

本詞典是一九六六年最新編印的，雖是一部

講解語法、說明用法、探究詞彙的一部實用的英漢詞典

布面精裝一冊 定價港幣十五元 現售特價十二元

商務印書館香港分館印務
香港九龍各書店均有代售 · 歡迎函購

分館地址：皇后大道中35號
電話：門市部221734 批發部239380
灣區文館：軒尼詩道500號 電話：766761
北角文館：英皇道395號 電話：713075

中國國貨公司
夏季大減價
一般九折 · 另備特價貨品

介紹貨品特價

45" 新花紡綢衣料	每碼	10.00	蝕用男裝涼鞋的	每件	5.00
44" 夏季新花電力紡	每碼	18.00	具茶藏花新雅	每套	20.00
男裝新花麻手帕	每對	1.00	盆鏡樹膠式各	每只	2.00
繡花香皂	三件	1.00	男童什色的確涼恤	每件	4.00
淺色條紋男睡衣	每套	6.00	男童各款夏季T恤	每件	1.00

福品特價每期更換下期請注意

毛澤東主席是當代列寧
中國是世界革命火車頭
非洲新聞工作者的訪華觀感

【新華社達累斯薩拉姆六日電】出席最近在北京舉行的亞非新聞工作者協會書記處會議的津巴布韋非洲民族聯盟代表團團員、津巴布韋新聞工作者安德魯·穆琴傑說：毛澤東主席是偉大的領袖，是當代的列寧，中華人民共和國是「世界革命的中心和火車頭」。

他強調指出：「毛主席不僅是中國和中國革命的領袖，也是一切進步力量和世界革命的領袖。」

這位津巴布韋新聞工作者是最近在對新華社記者談到他訪問中國的觀感時這樣說的。他說，在他訪問中國期間，「許多事情，特別是兄弟般的態度和革命的精神以及對我們津巴布韋革命的支持，使我深深感動。」他說，這是因爲指導中國人民的是「世界各國進步和革命人民的當代偉大領袖毛澤東主席的戰無不勝的正確思想」。

他還說，津巴布韋以及全世界各地的愛國和民主戰士，都發現毛澤東思想適合於他們本國和本地區存在的革命條件。他們正在運用毛澤東思想並且取得日益巨大的勝利。

他指出：「毛主席教導說，一切反動派都是紙老虎，他們外強中乾，他們是可以被戰勝的。他還教導我們，一切帝國主義勢力對待人民事業的邏輯是，搗亂，失敗，再搗亂，再失敗，直至滅亡。毛主席教導我們怎樣對付反動暴力，毛主席關於人民戰爭的學說是非常光輝的。」

他懷着激情說：「毛主席是一位多麼偉大的領袖！在我們的世界上有了一位當代的列寧，這是莫大的光榮。這位當代的列寧就在中華人民共和國——世界革命的中心和火車頭。」

他說，「蘇聯已變成修正主義的叛徒集團，同世界上反動和修正主義的勢力與美帝國主義勾結在一起」。

他又說，在訪華期間，「看到在工廠、礦山、政府機關和企業裏，人人都在學習和運用毛澤東思想。這一情景，使我心裏非常激動。」他指出，工人和農民，凡是遇到難以解決的事情，就求教毛主席的著作。

他說：「我親眼看到了巨大的革命勝利——在意識形態方面、經濟方面和政治方面的偉大的革命勝利，而現在正在開展的文化革命更是發人深思。」他說，開展文化大革命是爲了「防止在中國產生修正主義和導致資本主義復辟」。

他指出，總路線和自力更生方針體現了毛澤東思想。他相信，中國人民運用毛澤東思想將促進中國的大躍進。他說：「對現代修正主義、國內反動派和以美國爲首的帝國主義採取不妥協的態度，並且同它們進行毫不留情的鬥爭，這使我對中國是一個真正的馬克思列寧主義的社會主義國家這點深信不疑。」

他表示了津巴布韋人民反對帝國主義的決心和不可動搖的立場。他說：「津巴布韋人民正在堅決進行你死我活的鬥爭，以打敗英國和美國的殘暴的和無法無天的壓迫。」

他說，津巴布韋非洲民族聯盟向全世界宣告：津巴布韋人民將同中國人民和英雄的越南人民站在一起，並且堅決支援他們的反對美帝國主義的正義鬥爭。

抗議北炸升級 反對臘斯克到訪
日兩萬人大示威
大會通過宣言堅決支持越南人民反美

【據新華社北京五日電】東京消息：兩萬三千名日本工人、市民、青年、婦女和學生，五日晚在東京舉行大會，抗議美國轟炸河內和海防，支持戰鬥中的越南人民。到會的人一致通過一項宣言，保證堅決站在越南人民一邊，爲使美軍和它的僕從軍立即撤出越南而鬥爭。到會的人以雷鳴般的掌聲通過給越南人民的電報。電報表示衷心支持越南民主共和國的四項主張和越南南方民族解放陣線的五點聲明。電報說，越南人民的勝利將是我們的勝利。

大會還通過了給美國政府和日本政府的抗議聲明。大會並且表示反對美國國務卿臘斯克到日本來活動。

在大會結束後，到會的人舉行了鬥志昂揚的示威遊行，高呼：「美國停止轟炸河內和海防」，「美國滾出越南」，「侵略頭子臘斯克滾回去」，「恢復日中邦交」等口號。

美刊痛責約翰遜北炸
號召美人民起而制止
指出約翰遜的戰爭罪行已超過希特勒
荷政府反對北炸「升級」印度反美示威

【新華社北京七日電】紐約消息：美國「挑戰」雙周報五日發表社論說，約翰遜政府野蠻轟炸河內和海防再次證明，約翰遜政府的罪行「甚至超過了歷史上最臭名昭著的大劊子手希特勒」。

社論指出：「約翰遜政府再一次在對越南的侵略中升級」，是「在人民日益高漲的反對面前進行絕望的掙扎」。

社論說，越來越清楚的是：約翰遜集團不打算停止侵略越南。社論要求美國人民採取勢不可擋的行動，迫使約翰遜集團停止派美國青年充當炮灰去屠殺越南人民。

「挑戰」雙周報說：「那就是說：拒絕應徵入伍的人們，拒絕讓自己的兒子去服役的母親們，進行反抗示威的人們，那些認爲應該在國內進行鬥爭來爭取黑人自由的戰士們，拒絕向約翰遜頭頭約束工資的措施屈服的工人們……所有這些力量必須團結起來，形成一股強大的浪潮，來制止這種行動，要求侵略者撤出越南。」

【新華社達累斯薩拉姆六日電】坦桑尼亞的「國家報」五日發表社論，強烈譴責美國的侵略政策和轟炸越南民主共和國的河內和海防的罪行。

社論指出，中國政府已經就美國政府的侵略政策和轟炸越南向它發出又一次警告。「中國警告美國停止對越南的侵略已不是第二次或第三次」，但是「美國仍然在加緊侵略」。

社論指出：「中越兩國人民是兄弟。」「中國不能坐視它的兄弟受美國的欺負和侵略。」

社論警告說，美國已經陷入在越南的泥沼裏。如果不顧死活的美國侵略者不停止對越南的侵略，必將遭到失敗。

【法新社海牙七日電】荷蘭外交部長倫斯今天說，荷蘭已通知美國，荷蘭對美國轟炸河內—海防附近的冒險目標感到憂慮。

倫斯當時在議會上講話，他重申了荷蘭的觀點，他說，應該盡一切可能，努力阻止越南戰爭的升級。

【法新社印度海德拉巴六日電】譴責美國轟炸河內—海防地區的示威群衆，今天在海德拉巴市美國文化中心附近同警察發生衝突。

示威群衆大部份是青年和工會工人，今天一早，他們抬着約翰遜的紙像在全市列隊遊行。他們高呼口號，要求美軍全部撤出南越。

鮑爾叫嚷再「升級」
鼓吹美蘇加緊勾結

【新華社北京七日電】華盛頓消息：美帝國主義頭目最近幾天一個接着一個出場上演「以炸迫和」的醜劇。繼美國總統約翰遜和國務卿臘斯克等人發表挑戰性演說以後，副國務卿鮑爾六日又舉行記者招待會，叫嚷美國要進一步對越南民主共和國增加壓力，力圖壓出一個「和談」來。

鮑爾表明，美國將要繼續對越南民主共和國施加軍事壓力，以配合它的「和談」陰謀。他露骨地說，「我們一向認爲軍事努力有助於取得政治解決，今天的態度還是這樣」。他厚顏無恥地承認，美國強盜轟炸河內和海防是美國在「不斷增加壓力方面採取的又一步驟」。

有記者問鮑爾，美國是否會對駛往越南北方的油船實行「封鎖」，鮑爾在回答時承認，在轟炸河內和海防以後，關於美國政府「究竟可以再採取哪些行動，這方面有許多選擇，你提到的就是其中之一」。

共和黨總統候選人戈德華特和共和黨參議員莫頓同一天對記者發表談話時，同鮑爾一唱一和。莫頓鼓吹對駛往越南北方的油船進行「封鎖」。戈德華特說，美國政府「應該立即決定是否很快對駛進（海防）這個港口的船隻」。

鮑爾還指出，美國國防部長麥克納馬拉即將前往檀香山，策劃擴大侵略戰爭的步驟，他說，麥克納馬拉將就「南越鬥爭的一切方面」進行磋商。

爲了兜售美國的「和談」陰謀，鮑爾還大力鼓吹同蘇聯修正主義集團加緊勾結，設法在「防止核擴散」問題上作成交易。他說，美國已經在日內瓦提出一個關於「防止核擴散」的條約草案，並且「一直在研究究竟怎樣修改措詞，以促使在日內瓦達成協議」。他還說，「如果修改一下措詞就可以使問題得到解決，這顯然是我們將會做的事，而且我們將繼續這樣做」。

臘斯克周末到漢城
落嘴頭再搜羅炮灰
朴正熙將與臘斯克討價還價

【美聯社漢城七日電】美國務卿臘斯克定於本週末來訪時，主要議題將爲南朝鮮派兵南越。顯然南朝鮮將提出越南問題，他們已決定派出四萬五千人到南越參戰，可是他們在討價還價上，卻絲毫不肯放鬆。

美國曾經保證南朝鮮派兵後不增加它的經濟負擔，並保證爲南朝鮮裝備同樣數量的後備軍（四萬五千人），此外美國爲越戰增購軍需品，南朝鮮有分享機會。

總計起來，南朝鮮派兵南越，美國耗款數以億計，但仍較派出相等數量的美軍爲廉。但據說，南朝鮮尚有一點不滿，他們感到美國一面接受南朝鮮軍事「貢獻」，但一面卻婉轉拒絕他們在外交上分享權利。

聽說南朝鮮官員認爲儘管他們在軍事上作了「貢獻」，可是美總統約翰遜在檀香山和南越總理阮高其開會時，並未請他們參加會議，因此他們頗不高興。

亞非作家緊急會議
分成四組進行討論

【新華社北京六日電】亞非作家緊急會議今天分四個組進行小組討論。這四個組是：大會公報起草小組；支持越南和亞非人民反帝鬥爭問題小組；文學爲反帝革命鬥爭服務問題小組；加強亞非作家運動問題小組。

【據新華社開羅六日電】老撾之聲電台五日發表評論說，在北京舉行的亞非作家緊急會議，是全世界進步作家的極其重要的歷史性會議。

評論說，這次會議再一次肯定了亞非作家反對新老殖民主義和以美國爲首的帝國主義的堅定立場，顯示了亞非作家和人民的廣泛的緊密團結。

【新華社北京六日電】亞非作家緊急會議收到了幾內亞總統艾哈邁德·塞古·杜爾打來的祝賀會議舉行的電報，電報說：「在你們的會議舉行的時候，代表幾內亞政府和人民，並以我個人名義，熱烈祝願大會圓滿成功，祝你們會議的成果將加強我們各國之間的團結和文化聯系。」

臘斯克揮舞核彈
對中國大肆訛詐
他同佐藤密談侵越侵華等問題
場外羣衆示威怒喝臘斯克滾蛋

【美聯社京都七日電】美國國務卿臘斯克今天警告中國說，中國若用核子武器攻擊美國的任何亞洲盟國，美國將使用「一切必要的手段」予以報復。

在記者招待會上有人問臘斯克，美國的亞洲盟國若果受到核子攻擊時，美國是否準備予以反擊，臘斯克答覆說：「我們將根據共同安全條約，使用一切必要的手段，履行我們的義務。」

在問答中雖未提到中國，但當時是在剛剛討論中國核子試驗以後，臘斯克還說，美國在安排自己的國防時，將充分地把中國核子潛力今後的發展估計在內。

臘斯克在日美貿易經濟聯合委員會第五次年會，在會議最後公報內反映了日美兩國在同中國貿易上意見並不一致。

臘斯克和日本首相佐藤榮作會談後，明天將去南朝鮮。他預定後天（星期六）返回華盛頓。

【法新社東京七日電】美國國務卿臘斯克今晚同日本首相佐藤榮作舉行了會談，會談地點在佐藤的官邸。消息靈通人士相信越南和中國是他們會談中討論的主要問題。臘斯克今天下午從京都到達東京。

【美聯社東京七日電】美國國務卿臘斯克今天抵佐藤官邸時，有日本青年約四十人向臘斯克喝倒采。有五倍於青年的警察將示威者阻擋於四十碼以外。

臘斯克的汽車開到時，青年們高呼：「臘斯克滾回去！」「美國滾出亞洲！」臘斯克入首相官邸後，警察將青年驅散。

同時有作家、教授及其他知識分子十三人到美國大使館遞抗議書，抗議書上寫明要交給臘斯克。抗議書要求美國停止轟炸北越，並承認南越民族解放陣線爲和平談判的合法對手。

【法新社東京七日電】日本首相佐藤榮作今天表示迫切希望美國繼續努力使南越局勢「穩定」，並使越南獲得「和平」。佐藤今晚爲參加美日貿易經濟聯合委員會的代表們舉行宴會。他在宴會上說，但是北越目前的態度並不鼓勵在這個時候及早解決越戰問題。

河內市自衞隊員狠狠打擊美機　六月二十九日，越南北方河內市的自衞隊員向襲擊河內的美國飛機射擊。（新華社傳眞照片）

西德與蘇交易吞併東德
提出「統一」建議獲蘇響應
艾哈德表示要以支持蘇修反華換取蘇出賣東德
蘇覆照大談與西德「友好」艾哈德說蘇聯已提供會談可能

【據新華社北京七日電】本社記者報道：在蘇聯修正主義領導集團勾結美帝國主義在西歐大搞緩和、美國不斷慫恿西歐撤軍加強侵越戰爭的情況下，西德軍國主義復仇集團半年來展開了頻繁的活動，竭力聯美拉蘇，同蘇聯搞政治交易，企圖實現它吞併德意志民主共和國的迷夢。

西德統治集團爲了推行這一陰謀，半年來煞費苦心，一改過去「武力重新統一德國」的老調，大搖「和平統一」的橄欖枝，展開一個又一個的「和平攻勢」，毫不掩飾地要蘇聯修正主義領導集團在「莫斯科的安全的利益得到滿足」的前提下，進一步實行大叛賣，携手把德意志民主共和國給西德軍國主義集團。

西德基督教民主聯盟議會黨團主席巴澤爾六月中旬訪問美國時發表的一篇講話，把西德的「和平攻勢」推到了一個新的高峯。他在講話中提出了所謂「和平統一」德國的「新建議」。這個建議雖然一方面仍稱道是他「個人的建議」，事前未與西德政府領導人「討論」，但是，艾哈德說這個建議「有它積極的一面」。西德政府願意作出「犧牲」和「讓步」來換取「重新統一」。

巴澤爾的建議的內容歸納起來是：如果蘇聯同意西德吞併德意志民主共和國以實現所謂「德國重新統一」，西德就可以同意：（一）「在歐洲安全體系的範圍內」，蘇聯可以在「重新統一」的德國駐留軍隊；（二）大大增加同蘇聯的貿易額；（三）允許德國共產黨存在。巴澤爾的這個建議，集中地暴露了西德統治集團企圖用政治和經濟上的甜頭，換取蘇聯出賣德意志民主共和國。

巴澤爾在講話中要蘇聯考慮，究竟是什麼更重要？是德意志民主共和國的存在，還是在德國駐蘇軍？他說，蘇聯認爲，爲了它的軍事、經濟等方面的利益，必須保持德意志民主共和國的存在，這種想法是「基於誤解的前提」，「蘇聯的利益可以用其他辦法得到更好的保證」。

在巴澤爾在美國提出這個「新建議」的同時，艾哈德和西德聯邦議會議長格斯登美爾等，在西德國內也同蘇聯大拋橄欖枝，甚至表示要以支持蘇聯反華，來換取蘇聯出賣德意志民主共和國。艾哈德在六月十一日的一次集會上強調，德國問題的解決不能通過跟德意志民主共和國舉行會談，「而只有同莫斯科會談才有可能」，「莫斯科才是我們必須談判德國問題的地方」。格斯登美爾六月十二日更進一步無恥地說，只要蘇聯「在任何時候都可以指望得到德國（西德）的支持」。在此期間，艾哈德還多次表示願意訪問莫斯科，並且再三表示希望同蘇聯[illegible]。

巴澤爾的建議是西德軍國主義集團今年以來就德國「統一問題」展開的「和平攻勢」的繼續和發展。在這以前，西德政府已先後在三月和四月照會包括蘇聯在內的許多國家的政府，發表了「白皮書」，大談它的「和平統一」德國的建議和計劃。這些照會和「白皮書」以「放棄使用武力」、「國際合作」、「世界範圍的全面而有監督的裁軍」等爲餌，要蘇聯「用和平手段謀求德國的重新統一」，「公正地解決德國問題」，並且說，西德「同蘇聯的外交關係，應該是一種就德國的重新統一有關的問題取得諒解的手段」。

西德軍國主義集團要吞併德意志民主共和國的野心，不僅要通過在西歐緊抓住美帝國主義的支持，而且也要得到蘇聯修正主義集團的響應。

五月三日，美國總統約翰遜配合西德最近的「和平攻勢」，叫嚷美國要「繼續設法增進德國人民和在他們東部的歐洲人之間的關係，並且在自決原則下和平解決德國分裂的問題」。國務卿臘斯克在五月二十八日的一次講話中表示，「要是我們能爲中歐的這個問題找到一個長久的解決辦法，那麼，不僅能爲那個地區的實現穩定和安全開闢道路，而且還能爲實現東西方面的一些很深遠的可能性打開門戶」。巴澤爾在他的「新建議」提出後，也洋洋自得地說，他在美國發表的講話反應「非常好」，「輿論對它異常地感興趣」。

蘇聯政府五月十七日在答覆西德三月照會中，一方面官樣文章地指責西德，一方面卻又說什麼德國問題要由兩個德國來解決，但是又說蘇聯「主張正常化和改善蘇聯同西德的關係」，主張「消除過去造成的不信任」。蘇聯的照會包含着比預料的「更實事求是」的「有趣的觀點」，西德總理艾哈德在六月十日的記者招待會上說，蘇聯的覆照提供了會談的可能性，西德將繼續爲改善東西方關係採取主動。在巴澤爾的建議提出後，六月十八日蘇聯駐西德大使查拉普金表示，希望蘇聯和西德的關係繼續加強，蘇聯和西德的「友好關係」是「走向歐洲安全和世界和平的一個步驟」。

上述種種表明，蘇聯修正主義集團、美帝國主義和西德軍國主義集團，正在緊密合作搞一個出賣德意志民主共和國的大陰謀。全世界各國人民對此應該給予嚴重的注意。

西德開列吞併東德代價
蘇可獲駐軍貿易等甜頭

民軍到處出擊
整連整排殲敵
十天來僅土龍木省南部各縣打死打傷美僞軍二百五十名　殲美軍整整一連

【新華社河內六日電】據越南南方解放通訊社報道：越南南方各地游擊隊在雨季戰鬥中大顯神威，到處伏擊和襲擊敵人，成連成排地殲滅敵人。

美萩省丐禮縣東安鄉游擊隊六月三十日在古固地區襲擊並全殲了僞保安隊和民衛隊一個排。六月二十九日，忠安、錦盛兩鄉游擊隊也襲擊和殲滅了駐在忠安鄉的僞民衛隊一個班。

邊和省游擊隊和地方部隊六月二十六日夜間進攻了駐守保正「戰略村」的敵軍，經過十二分鐘的戰鬥，全殲僞保安隊一個排，擊潰民衛隊兩個排。六月十九日和二十五日，春祿縣游擊隊也殲滅敵軍三十三名，其中美國侵略軍二十名被打死。

土龍木省衆廳縣和邊吉縣南部各鄉游擊隊，從六月一日到十日襲擊和伏擊敵人交通線和據點，共打死打傷敵軍二百五十名，其中包括美國侵略軍一百三十名，擊落敵機一架，毀敵軍用運輸車五輛，並且殲滅了美軍整整一連。

廣南省倫山和三岐兩縣游擊隊，從六月十日到二十日，在第一號公路上連續包圍和襲擊敵軍據點，共擊毀軍用卡車四輛，消滅敵人六十六名，擊落敵機兩架。

平順省游擊隊和地方部隊，六月十八日夜襲擊駐紮在潘切市附近的一個僞軍據點，全殲僞軍一個保安排。此外，永隆省、金甌省以及橫和省的多處的游擊隊在六月份也紛紛出擊，消滅敵人。

長春汽車廠大增產
上半年產量增四成
並試製成功六種新型汽車兩種發動機

【據新華社長春六日電】長春第一汽車製造廠職工通過大學毛主席著作，革命精神大振奮，推動了汽車生產大發展。

今年上半年，這個廠載重卡車的產量超額百分之六完成了計劃，比去年同期提高了百分之四十一。汽車性能持續穩定。成本和原料材料的消耗繼續下降。此外，還試製成功六種新型汽車和兩種發動機。

新型三排座位紅旗牌高級轎車的成批投入生產，沒有用半年。一些資本主義和修正主義國家生產高級轎車，從設計、試製、改善設計，到投入生產，分爲若干步驟，一步一步地做，前後需要幾年時間。

縱橫談
以炸迫和　羣魔亂舞

每逢美國加緊對越南人民進行恫嚇的時候，國際上必是羣魔亂舞，有人出來爲美國効犬馬之勞，代爲奔走。

去年二月七日美國開始北炸時，去年聖誕節到今年春節美國暫停北炸時，便是妖風頻起。這一次，美國悍然轟炸河內、海防，「以炸迫和」，同樣的鬼蜮便又告出現。

威爾遜要去美國，這是上個月就宣布了的；但是，昨天剛剛確定出訪美的日期，馬上就宣布在訪美之前先要赴蘇一行，這裏面顯然大有文章。

除了威爾遜，昨天又有印度女總理甘地夫人出來，宣佈訪蘇。而且是說走就走，發表之後，立即動身。

曾記得，甘地夫人上任不久，便馬上出國朝「聖」乞「援」。她的「聖地」共有三處，依次序是華盛頓、倫敦、莫斯科，四月四日才離開莫斯科回國。

事隔僅僅三個月，請看，事態是如何緊急，配合是何等緊密。

美國目前要弄的是「以炸迫和」，而甘地夫人昨晚發表的所謂「和平方案」，也正是這一套東西。她的辦法是先停炸，然後，交戰雙方停止戰鬥。

美國沒有從越南戰場得到的東西，而現在，竟然由印度總理給它提出來了，印度當局一心爲美効勞，已經墮落到如此地步。

這是一個是非不清、黑白不明的方案。誰是侵略者，誰是被侵略者，不清不楚。美軍應該撤出越南，也完全沒有觸及。

這個「假和平」，[illegible]。

[illegible]什麼新的醜劇出現了。

祝君玉

泰限制外僑執業
不久將公佈條例

【本報資料組訊】泰國國務院內政部長巴博最近在記者招待會上說，他將公佈一項外僑在泰國執業條例，用以代替原有的「外僑保留職業條例」，限定今後外僑入境時，必須申明在泰所執的職業，若其職業有與泰人競爭之嫌，則不准外人入境。

中國專家助建下
馬里新糖廠落成
糖廠門前立碑上有馬里總統題詞：「杜加布古糖廠是中國和馬里的戰鬥合作的成果」

【據新華社巴馬科消息】馬里杜加布古糖廠最近已建成，並已投入試生產。這座糖廠是在中國幫助下建成的，每天能榨甘蔗一百噸，產糖約四十噸。

工廠投入試生產的第一天，杜加布古村和附近的居民穿着節日盛裝，成羣結隊地來到糖廠，向馬里和中國的技術人員和工人表示祝賀。當白糖源源出來時，人們載歌載舞，熱烈歡呼和鼓掌。他們同中國專家熱情握手，互相祝賀。

一位馬里工人興奮地用中國話唱了歌頌毛澤東主席的歌曲「東方紅」。他說：「我們馬里人民和中國人民友好，以前，帝國主義者剝削我們，從來不幫助我們建設工廠。在我們取得獨立後，在中國專家的援助下，一九六二年我們成功地種植了甘蔗，一九六四年建成了第一座小型糖廠，現在我們又在十四個月內修建了這樣一座大規模的現代化的糖廠。」

在工廠入口處大門對面有一座石碑，上面刻着馬里總統凱塔的題詞：「杜加布古糖廠是中國和馬里的戰鬥合作的成果」。

山東工交財貿五好代表開會
決貫徹執行林彪指示

山東工交財貿五好代表開會
決貫徹執行林彪指示
會議指出林彪的信對人啟發大意義深
一定要把企業辦成毛澤東思想大學校

【中國新聞社濟南七日電】最近在濟南舉行的山東省工業、交通、財貿方面五好代表會議上，大會代表一致表示，堅決貫徹執行林彪的指示，把企業辦成毛澤東思想的大學校。

大會代表認真學習了林彪就工業交通戰線活學活用毛主席著作寫的一封信，個個心情激動，人人受到鼓舞和教育。他們說：這是一個極為重要的文件，句句說到我們的心坎裏，我們一定要堅決貫徹執行。

代表們一致反映，林彪的信，意義極其深遠，對人啟發大，教育深，不僅是給工業交通戰線寫的，而且也是對全國七億人民發出的進一步活學活用毛主席著作的號召。林彪同志在信中說：「我國是一個偉大的無產階級專政的社會主義國家，有七億人口，需要有一個統一的思想，革命的思想，正確的思想，這就是毛澤東思想。」代表們一致認為：誰把活學活用毛主席著作放在全部工作的第一位，用毛澤東思想武裝自己的頭腦，誰就能提高無產階級覺悟，從而產生巨大的物質力量。濟南汽車製造總廠代表王子開說，他們廠原來是個設備簡陋、技術低、條件差的汽車配件廠，過去誰也不敢想製造汽車。後來學習了毛主席的「世間一切事物中，人是第一個可寶貴的。在共產黨領導下，只要有了人，什麼人間奇迹也可以造出來」的教導，武裝了職工的頭腦，他們打破了資產階級「權威」設置的種種障礙，破除迷信和框框，終於試製成功載重八噸的黃河牌汽車，並已大量生產。

青島國棉八廠代表郝建秀說：我是在黨的培養下長大的，因為背着「自來紅」的包袱，過去對毛主席著作學習得不夠好。為了徹底改造自己，忠於革命，永遠革命，我堅決聽從林彪同志的指示，把活學活用毛主席著作，當做首要的任務，當做最根本的必修課，當做畢生的任務，讓毛澤東思想在我的頭腦裏紮根，為革命事業奮鬥一生，永不變色。

代表們紛紛表示：一定要把工廠辦成毛澤東思想的大學校，在三大革命運動中，發揮紅旗作用，大力宣傳毛澤東思想，把活學活用毛主席著作的群眾運動推向新的高潮。

羅共工作者組代表團訪華

【新華社北京六日電】由羅馬尼亞共產黨中央委員、候補委員會執行委員會、布加勒斯特市委第一書記杜米特魯·波帕率領的羅馬尼亞黨的工作者代表團，應中共中央的邀請前來我國進行友好訪問，今天晚間乘飛機到達北京。

中共中央委員、中共北京市委[illegible]等到機場熱烈歡迎。

到機場歡迎的，還有羅馬尼亞駐中國大使館臨時代辦貝特勒斯庫。

僑領林永郊返廣州
痛斥印尼排華暴行
遭印尼暴徒刀砍重傷寧死不屈
實右派公開勾結蔣幫特務對華僑施迫害

【中國新聞社廣州六日電】新近回到祖國的印度尼西亞西爪哇蘇甲武眉中華總會主席、中華學校董事長林永郊，今天向記者憤怒控訴了印度尼西亞右派軍警殘酷迫害他的罪行。他嚴厲警告印度尼西亞政府：你們這種慘無人道的排華暴行，必將遭到世界正義人民的譴責，必將自食其惡果。

林永郊是在今年一月間被印度尼西亞軍警指使的暴徒用利刀和鐵棍砍傷，他的頭骨、頸骨都被打碎，四顆門牙被打掉，當即倒在血泊之中，瀕於死亡。

林永郊說，印度尼西亞軍警對我的迫害，由來已久。早在去年九月三十日事件以後，他們就對旅居蘇甲武眉的華僑進行殘酷迫害。去年十一月間，蘇甲武眉駐軍司令、中校沙拉嗎拉強迫我以中華總會名義打電報給北京電台，說什麼「指責北京電台所說都是謠言」，並且威脅說，只有這樣，你們的生命財產才有保障，否則就有危險。當時我嚴正拒絕了他的這種無理要求。

幾天之後，沙拉嗎拉再次威脅我說，「我上次交代你辦的事你為什麼不辦嗎？你們如果希望在印度尼西亞住下來，就一定要辦，還要告訴北京電台，說明我們和華僑很友好，沒有發生什麼事。」我立即以事實揭穿了他的謊言，並再次嚴詞拒絕他的要求。去年十二月間，這個中校第三次恐嚇我說：你一定要發抗議北京電台，我們忍耐是有限度的。又說：我可以準備十幾輛卡車，由你帶着一批華僑到雅加達中國大使館去示威，抗議北京電台造謠。我當即嚴詞抗議說：你要裝背叛自己的祖國，這是萬萬辦不到的。

第三次威脅後的第三天，沙拉嗎拉又指使人來警告我說：中華總會必須改組，我不能當主席。又說：印度尼西亞青年要綁架我，把我殺死。與此同時，當地幾個蔣幫特務分子也散佈出流言說：印度尼西亞政府要暗殺我和另外三個人，中華總會一定要改組。

今年一月四日晚上九時多，我外出回家，走經芝戈鞭內街時，忽然有兩個穿着黑衣服的右派暴徒向我衝過來。他們一人持刀，一人拿鐵棍向我後腦、前額、臉部砍來，我當即昏倒地上，血染滿身。兇手以為我死了，便倉皇逃走。後來我被送往醫院急救，一小時後才甦醒過來。經醫生檢查，顱骨、頸骨被打碎，後腦被砍傷，前額破裂，牙齒打落四個。

這一暗殺事件震動了整個蘇甲武眉市，當地華僑人心惶惶，不可終日。接着，右派軍人和暴徒對華僑的迫害活動，更加猖狂，愈演愈烈。

今年三月十五日，右派軍人又指使蔣幫特務分子梁德昌、葉揚中等人通過一個叫「烈勝昌」的出面要我把中華總會及和中華學校交給他們，不交出來，就要進行報復。我堅決拒絕了。十八日晚上，幾十名「卡比」暴徒便用暴力佔領了中華總會和中華學校。隔天，大批右派軍警、檢察官也闖到學校，把學生趕走，去了學校鑰匙，強佔了學校財產。他們強佔了總會、學校之後，又拿着打好字的所謂接管文件到我家來，脅迫我簽字。我不怕他們的任何威脅，堅決拒絕簽字。

三月二十五日，一批軍警和暴徒進一步迫害我，他們闖進我家非法搜查達三個多鐘頭，搶去了許多貴重的東西。當時我不在家，他們便把我的弟弟林永興和中華總會副主席李昭陸抓到永春公所，用刀架在他們頸上脅迫他們說出我的去處。揚言要殺死他們，殺絕他們一家人。

林永郊說，印度尼西亞政府殘害華僑的法西斯暴行，今天已經公諸於世，他們終將遭到全世界人民、包括印度尼西亞人民的譴責和懲罰。歷史已經證明，一切反華「好漢」都沒有什麼好下場。

林永郊最後說，在我遭到印度尼西亞政府的殘酷迫害後，受到了海外廣大僑胞和印度尼西亞人民的同情和慰問。回到祖國後，祖國政府和人民十分關懷。我所受的重傷雖經國外治療，但右頭部、頸臉部還常常作痛，嚴骨斷裂，張嘴仍感困難。祖國政府立即把我送到廣東省人民醫院，經過祖國醫生的細心醫治，現在已基本恢復健康。我感激祖國政府和祖國人民的關懷，我將和全國人民一道，好好學習毛主席的著作，為建設我們強大的社會主義祖國貢獻一分力量。

自力更生發展農業
江蘇丹徒江心公社
已實現農業機械化
改變落後面貌走上穩產高產道路

【據新華社南京七日電】江蘇省丹徒縣江心公社，沿着毛主席指示的道路，依靠人民公社巨大的集體力量，自力更生地發展農業機械，促使農業生產走上了穩產高產的道路，改變了貧窮落後的面貌。

這個公社，解放前是當地最窮的地方之一。解放後，貧下中農翻了身，但農業產量不穩定，收入低。自從成立人民公社以後，依靠人民公社的集體力量，自力更生地發展農業機械，農業生產逐年發展，如今，這個公社已一躍而成為當地最富裕的公社之一。

八年來，這個公社購置農業機械，沒有要國家投資一分錢。他們的農業機械化建設是與當地農業生產的發展緊密相連的，在舉辦農業機械時，根據發展農業生產的全面規劃，首先使關鍵性農活用機械操作，促進農業逐步走向穩產高產；農業生產的穩產高產，又推動了機械化水平的迅速提高。農業機械化建設從無到有，從少到多，逐步走向完善，在排灌、耕耙、播種等主要農活上基本實現了機械化操作。這個公社如今已擁有排水機、大型脫粒機、拖拉機、插秧機等八十四台，全社百分之七十以上的耕耙任務，百分之九十以上的三麥脫粒任務以及百分之八十以上的三麥條播任務都可以由機器來完成。

這個公社地處長江的沙洲，過去內澇和旱災對農業生產的危害[illegible]，公社黨委分析，因素。公社黨委認為，如果不首先解決內澇這個主要矛盾，其它一切努力都將徒勞無益。因此，從機械化建設一開始，就連續三年集中力量購買了近五百匹馬力的排水機，大大增強了抗澇能力，基本上解除了內澇的威脅，使農業生產得到了可靠的保障。

最近幾年，江心公社又大力添置了拖拉機、插秧機，集中力量解決插秧不及時的問題，經過幾年努力，本來常常要拖上一、二個月的夏秋播種，現在已經縮短在半月之內，保證了播種及時，提高了播種質量。糧食單位面積產量在近三年中上升的數量比前五年上升數量還多六十多斤。

東爪哇軍政府下令
禁止印刷中文報刊

【美聯社雅加達七日電】據今天到達此間的消息說，東爪哇印尼軍政府已禁止在該省印刷中文報紙及定期刊物。此項禁令由七月四日開始生效。

【美聯社雅加達七日電】據今天此間報道，任何街上示威及群眾集會暫時均在禁止之列。此項禁令發表之時，正是印尼臨時人民協商會議結束之日。會議在雅加達開會十六天後，已於昨日結束。協商會議此次開會，曾提出若干有爭論性的國家問題。

印尼回國僑生集會
控訴印尼排華罪行
嚴厲警告印尼：「中國人民不可侮」

【中國新聞社廣州七日電】新近從印度尼西亞各地回國的一百八十多名華僑學生，七月四日在廣州華僑補習學校集會，嚴厲譴責印度尼西亞政府瘋狂迫害華僑的法西斯暴行。

在集會上，華僑學生們義憤填膺，無比激動，控訴聲、口號聲一陣高過一陣。華僑學生們憤怒地控訴了印度尼西亞右派瘋狂迫害華僑社團、華僑學校、華僑商店，屠殺包括婦孺在內的華僑的滔天罪行。學生們發言時，全場激憤，響起了憤怒和仇恨的口號聲。學生們嚴厲警告印尼右派：「中國人民是不可侮的，強大的社會主義祖國，是華僑最有力的靠山！」

洛杉磯的黑人運動

> 美國種族平等大會最近在洛杉磯舉行代表大會，通過了以「黑人權力」為種族平等運動最高指針的決議，並要求美軍撤出南越，號召有色人拒絕服兵役。最近英國「泰晤士報」刊登該報駐洛杉磯記者的一篇報道，分析了黑人的情況和對權力問題的看法。下面是該文的摘譯。

在暴動發生後，加州的心理學家到瓦茨調查，提出報告，指出在他們調查答案中出現的兩種看法。第一，大多數人都說瓦茨的暴動就像一座「監牢」——因此有些心理學家根據監獄暴動的路綫解釋瓦茨暴動的方式。但是在洛杉磯的黑人說，被指定為「搶劫」和「燒」的目標的商店，是根據它們的價格和賒賬的政策，在當地的居民心目中名聲最差。第二，心理學家們指出，一般人不相信教育或訓練可以有助於瓦茨的黑人。一有一說圖提到瓦茨人的消費——介乎兒童與成人之間的少年失業，婦女則負擔過重，孩子們無人照料。瓦茨黑人平均年齡是二十五歲，其中不得不動輒靠生活。該地區有四分之一的家庭都是靠公家救濟維持生活的。

一到通一間電影院也沒有。

黑人的商店已取得地位

到目前為止，在瓦茨的所有白人商店還沒有重建，黑人經營的商店已開始取得它們的地位了。洛杉磯市政議會和黑人的關係極其惡化。目前洛杉磯的警察部隊是採用半軍事組織的，是一支有五千人的高度機械化的特別部隊。它最新近訂出的計劃就是，以太空工業和國防工業所採用的現代管理技術，應用於執行法律。

白人警察槍殺黑人事件

不久前，瓦茨發生一宗白人警察槍殺一名黑人的事件，這件事使洛杉磯市當局緊張了好幾天。但是黑人並未因這件事而暴動，在瓦茨人們對記者說：「繼續你以為他們要我們暴動嗎？你回到倫敦報道吧，你說，那些人就是暴動嗎？」瓦茨人說：「不是我們要暴動，而是那些人要暴動。」瓦茨的趨勢就是這樣，他們到底不是那麼愚蠢的。他們已在準備行動，要打出一條出路來。

黑人家庭平均收入減少

談到瓦茨暴動的原因，實際上沒有什麼神秘，那是黑人為了自己的殘餘處境而掀起的一種抗議行動。過去二十五年來，不少人從南部各州的窮鄉湧到了加利福尼亞南部，其中有白人也有黑人，都指望到了加州可安居樂業。因為在目前來說，洛杉磯已成了美國主要工業發展的最大的集中地區。它又是全國國防工業相當一大部分的集中地區。

瓦茨暴動事件後，當局曾組織進行過各項的調查，其中最是麥肯委員會所提出的統計數字最能說明問題了。數字指出，洛杉磯的二十五萬黑人聚居的地區，在一九六零年到一九六五年間，平均家庭收入實際都是減少的，而全國其他地區，一般都在增加。

洛杉磯黑人的居住條件也是很差的。這裏不是像美國東部的一些城市中的黑人住區那樣是一層一層的木屋，而是建在市郊，但在一片廣大的地區中，廣大的黑人住區內除了幾間小商店和偶然也可以看見的幾個加油站外，什麼都沒有，單調的。

發現權力自覺的居民點

一位生長在洛杉磯瓦茨地區的前西雅圖獎金獲得者所要放棄今年的學位，到洛杉磯的黑人區一個社會機構工作。談到這個黑人區與主義組織的任務，他說，這個組織的主要目標是要求共同利益而不是一個有組織的共同利益，而不是什麼烏合之衆。他並且表示，瓦茨的暴動可能隨時會再爆發，這是一個既是權力又是力量的問題。

另一位黑人社會工作者對記者說：「在美國這種不安的情況還要長期繼續下去的，而到社會的改變出現時為止。去年八月發生的瓦茨黑人暴動時，警察已失去控制的力量。他們當時是沒有權力的，而警方卻沒有忘記這件事——為了和瓦茨居民接觸，我們是要非常謹慎的。」

在洛杉磯當局看來，瓦茨仍然是在政治貧區」。可是，我所接觸過的人都說，瓦茨是一個對一種新發現的權力有了權力自覺的黑人聚居的地方。在記者所接觸到的人當中，沒有一個人相信當局對於解救起去年瓦茨暴動的社會疾苦，有改善的誠意。去年瓦茨發生三天暴動，結果有三十四人喪命。

臘斯克抵日本活動

李捷

日美這次舉行的是「第五次日美經濟貿易共同委員會」會議，由雙方的外交、經濟、商業、貿易等部門的部長參加。名義上是以經濟為主，實際上則是一次重要的政治會談。會談由七月五日開始，經過兩天的雙方全體會議後，六日晚上，雙方已就會談的六個項目達成一致意見，七日中午發表了一項共同聲明。

在臘斯克抵達東京之前，美國擴大侵越戰爭，悍然宣佈北炸「升級」後，臘斯克就在泰國曼谷出席了東南亞條約組織的部長理事會，然後就到遠東的澳洲，最後到日本。在這一系列的會議中，主要目的的會議，就是擴大侵略戰爭，臘斯克此行的第三站，他鼓動日本參加亞洲和太平洋理事會「亞太理事會」，而是積極策劃美國在亞洲擴大侵略的重要步驟。

臘斯克率領的美國代表團，自扶持拉會議之後，立即展開了頻繁的訪問活動。這個代表團包括美國國務院助理邦迪、美國國務院秘書李德、商業部長柯里蘭、商務部長科納、財政部次長柏爾等，其中臘斯克、邦迪等先後已經到過菲律賓、台灣，現在來到了日本。

臘斯克這次在日本會談，一開頭就打破了以前舉行的四次日美經濟貿易共同委員會會議的先例，宣佈雙方這次討論的第一項問題就是「亞洲的現實局勢」，並且特別強調日美對亞洲最近局勢的看法一致，需要加強彼此間的「緊密合作」。這就說明這次會議的政治性是非常突出的。

在六日舉行的臘斯克—椎名會談中，臘斯克一再重複地攻擊中國是「國際麻煩製造者」，要求「自由主義陣營國家必須採取嚴厲的措施使對待中國」。在會談中，椎名對於美國對中國獨裁的阻撓政策與美國基本相同。對於今秋在聯合國大會上美國繼續排斥中國的作法，日本雙方也決定彼此「合作」。椎名主張「恢復新中國在聯合國席位的問題，屬於『重要事項』，必須有三分之二的多數票才能有效。這就說明美日聯合決心繼續在聯合國中維持不代表任何人的蔣介石集團的所謂代表」。

對於歐洲局勢，臘斯克對椎名說：「美國對歐洲的看法仍不必擔心」，這就是說，臘斯克向椎名說明了美國北炸升級的目的。

臘斯克向椎名確認聲明，說：「美國在越南的軍事行動將來升級到那一級，都不必擔心；美國是不會讓戰爭升級到與中國爆發全面大戰的」。此外，臘斯克還同椎名就東南亞對越戰問題交換意見。

對於越南問題，臘斯克不僅表示，美國在越南擴大侵略，還要求日本「加強援越」，在越南問題上要日本與美國「合作」。臘斯克不僅表示：「和平」、「和談」的騙局，而一方面要求日本繼續協助美國，在越南國家的冲突中充當幫兇的角色。

加未來美日在東京舉行的日美貿易經濟會議，另一方面，臘斯克說，美國要日本「一致性」，另一方面，美國要求日本經援「相關國家」的，「技術援助」的名義下，逐步向東南亞國家滲透，控制這些國家和地區，從而達到美國的目的。

臘斯克這次活動，除了以日本為基地，從東南亞出發，又要日本出面擴大侵略戰爭的陰謀，日本這次活動仍舊是值得注意的。

美窮途末路以炸迫和

> 從七月四日「美國新聞與世界報道」一篇美國在越南升級的報道可以看出，美國在這宅在越南人民沉重打擊下進退維谷、越炸越糟，不得不「以炸迫和」。企圖從失敗中找出路。下面是「美國新聞與世界報道」的這篇報道和分析。

六月二十九日美國對北越實行在實際升級（轟炸河內、海防）以前的越南局勢大致是這樣的：一、美國繼續向南越增派軍隊，一、美國空軍加強對北越的轟炸；三、共產黨繼續拒絕談判；四、河內對美國的一切求和努力置之不理。

一切尋求結束越戰的努力，現在都失敗了，但結果只是北越領導人的拒絕和嘲笑而已。

領導最近一次探和外交的工作的，是加拿大老練外交家切斯特·朗寧。他的任務可以說是完全失敗了。並被河內電台痛罵了一頓。英國人的努力也是白費功夫。蘇聯人則毫無辦法，北越仍然堅持他們的立場——絕不縮在談判桌……

據倫敦大學的北越問題權威巴特勒·漢尼的看法，造成北越領導人毫不妥協的原因是：一、南越的混亂和不安；二、美國反對越戰分子的活動。

據西貢共產問題專家，以前撤出南越的北越領導人的看法是……

了……最近進行的努力，可說是近數月來共產黨來的戰略——耐心地使越共拖勢，就沒有其他辦法了。

採取強硬的態度的主要原因是：北越深信，目前進行的森林和山區的游擊戰，在持久方面，共軍比美軍更有把握。

但如美國現在不對北越採取猛烈的空中攻勢（按：這是指轟炸河內、海防），那麼，美軍除了使用戰略……

這就意味着美國的轟炸再會逐漸升級。……可能意味着一場長期的戰爭，一場不是一下子就可以結束的戰爭。……美國人在生命和財產方面所付出的必然與日俱增，從今年十月開始，南越各戰場的戰鬥將會激烈起來，屆時兵員與傷亡必急劇上升，美國國內更大規模的抗議浪潮也勢必出現。

六月二十三日，美國國防部長麥克納馬拉在國會提出的報告中說，在南越……

上升……

「自由神」在越南放火

「盟國」不願公開支持
美炸河內、海防在「盟國」中引起不安

約翰遜政府的一行一動，已經使人們對它的判斷和對其國際現實性失去信任了。由於對河內和海防郊區的目標進行轟炸，約翰遜政府目前已經幹出了近乎它曾經說過不幹或暗示過不幹的一切，只是尚未對中國進行轟炸而已。

約翰遜政府會經說過，它們並不尋求以軍事手段解決越南戰爭，但是，它目前正在尋求的顯然正是這個。它說過，它只是在那裏（南越）協助一個合法政府保衛自己，但是它結果卻搞出一個軍事集團，它所組織的集團不是一個政府，也不是在一個合法政府下面建立的，真正在保衛自己。

約翰遜政府以最高原則甚至暴露原則為名所進行的設計，是難以比擬的，它說過不擴大戰爭，但是它越過了十七線，但是它越過……

它說過只對付敵人對它的基地的進攻，但是它越出基地自行採取進攻了；它說過不介入亞洲大陸的一場大規模地面戰爭，但是它介入了。

他不僅毀了他的敵人，而且也毀了他的朋友。他在國會中的同情者，迄今尚未直到他用誰的時候去使他們文持他所用的……

英國泰晤士報評論美炸河內

在宋直而戰的戰爭的這段時期中，二十九日的轟炸（河內和海防），是新的一着。沒有人可以確切地說，雙方接着的是否樣的辦法。

原來的轟炸始終未能扭轉戰爭。在對抗已被進行的強烈的空中轟炸方面，北越人已表現出巨大的毅力和機敏。他們有充分的時間作出對付新的威脅的準備。

預測這場戰爭的不成文的價例在什麼時候才被打破，只是時間問題而已。約翰遜總統相信，轟炸供應基地將使戰爭縮短，但可能完全錯誤的。假如他是對了的話，他的下一個步驟也是不能可能……比這更為嚴重。（六月三十日英國「泰晤士報」社論）

泰在東境埋雷炸列車

陳暢

司機死亡十一人受傷

泰國反動政權甘心賣身投靠美帝國主義，變自己為美帝國主義侵略戰爭政策的工具。屢次對堅決執行和平中立政策的柬埔寨進行侵略、挑釁和破壞活動。今年以來，僅是在王國第三軍區管轄下的馬德望省柬泰邊境地區鬧事，共達十五起。每每都隨柬埔寨邊防巡邏隊，縱火、殺人，最近，泰國人竟然潛入馬德望省，倫埋地雷，爆炸了東方一列客運火車。

六月十四日晚上，一個由駐柬的國際監督委員會、各國駐柬大使館新聞專員、武官和記者組成的調查團，在王國新聞部國務秘書謝山大臣、外交部代表和柬埔寨部代表古德少校陪同下，乘夜班快車前往實地調查。

事件發生在六月十二日下午六時零七分鐘。當場造成火車頭出軌傾覆，司機死亡，三人重傷，八人輕傷。

按照鐵道交通時間表，一列川走金邊——馬德望——波比（東泰邊境）快車，清晨六時許從金邊出發，中午十一時左右應到達馬德望市；十二時半繼續開行，下午二時許就到達波比市。但是，十二日這天，常班快車在京一馬途中發生機件故障，不能到達馬德望市。因此，馬德望鐵道局在等待到下午二時許之後，臨時派出一個一百二十匹馬力、自重六十六噸的大型火車頭，拖着兩個車廂，在下午四時半左右，把一批客旅運到波比市。

回日下午六時正，這列臨時代班火車，正以每小時六十公里的速度，開返馬德望市。六時零七分，它剛剛離波比市七公里，就踏中了泰國份子偷埋下的地雷發生了爆炸。

地雷為泰軍所用武器

泰國份子是用反坦克型料地雷來進行爆炸的。這種地雷牌子是「Wrenchamine —— B2」，這種牌子，被證實屬泰方所用武器。柬方並在爆炸處附近檢到一個地雷盖子。這種地雷，一般探測器是無法探測到的，而泰國份子在偷埋時，又特別注意到不在現場留下痕跡。

當時火車剛到了導火線，馬上發生爆炸。地雷炸中火車頭第二排前輪和第三排鐵輪正中，車頭腹部被炸破，爆炸口直徑是三米，深一米半，有二米一時長的鋼軌被炸斷，作為枕木的鐵片也斷了很多條。

爆炸時，火車還保留着每小時六十公里速度的惯力，繼續直衝了八十五米，才向左邊泥地傾覆。後面兩個車廂，則在前後脫軌。

它們這次事件之前的一些情況說：六月十一日夜間四時左右，柬方邊防值勤人員，在進行巡邏時踏中了泰國份子預先偷埋的殺傷性地雷，導致一死一傷。

在另外兩處挖出泰地雷

現場證實泰國分子陰謀

六月十二日下午二時，在馬德望省馬卡區，柬方部隊在國境內一千五百米處發現了約二十名泰國份子，他們的目標，無疑是為了破壞，在中國各種條件下與中國份子……他們拖了回去，只留下一具死屍在現場。柬方另外獲得其長槍、子彈箱等。這個死者身穿軍服，佩戴泰國國軍制服，此外，柬方還在這處挖取了泰國份子潛入偷埋的兩個地雷。

火車中地雷處，離波比市七公里，地名達海哈斯（竹池），一邊一個，地形略像一個倒置的盤，頭部朝向泰國。爆炸之處離鐵路以西一千七百米，就是柬泰邊境。在鐵道邊直一直到邊境，都是香林和竹林。離爆炸處左側面約五百米處，有一個東方民防所，鐵路和成防所中間，也有樹林隔開。

在現場進行詳細的調查，核實了泰國份子的罪證之後，馬德望省省長繳，馬德望省南區司令翁菜中校，副司令甘覺中校，高馬線官員，馬德望省馬德望縣縣長金昌先生等，陪同國際人士乘汽車回到東泰分界處調查。

（六月十七日寄自金邊）

者不停止對越南的侵略，必將遭到失敗。

【法新社海牙七日電】荷蘭外交部長倫斯今天說，荷蘭已通知美國，荷蘭對美國轟炸河內—海防附近的軍事目標感到憂慮。倫斯當時在議會上講話，他重申了荷蘭的觀點，他說，應該盡一切可能，努力阻止越戰的升級。

【法新社印度海德拉巴六日電】譴責美國轟炸河內—海防地區的示威群眾，今天在海德拉巴市美國文化中心附近同警察發生衝突。示威群眾大部份是青年和工會工人，今天一早，他們抬着約翰遜的紙像在全市列隊遊行。他們高呼口號，要求美軍全部撤出南越。

西德開列吞併東德代價
蘇可獲駐軍貿易等甜頭

下落成

涌尾部分災民 飯煲吊起

賑款不見發 飯票又作廢

對當局做法表示十分不滿

【本報訊】香港仔涌尾部分災民，昨日起被停止派飯，這些災民說，他們的寮屋被大水冲毀後，迄未獲領救濟金，現在又突然截止向他們派飯，當局完全置他們的困難於不顧。

被停止派飯的災民有十多戶。他們和其他的災民於上月受到災害後，曾領到「社會福利署緊急救濟證」，憑證領取救濟飯。他們叫這張證做「飯票」。前日下午三時許，他們去香港仔消防局門前的派飯站領飯時，被通知這是最後的一餐了。同時，飯票上被剪去一小角，並劃上「×」字樣，宣佈作廢。他們昨晨十時去領飯時，果然領不到飯。

昨日起被停止派飯的災民包括黃亞木（十人）、鄭一（四人）、蘇昆（五人）、梁帶有（七人）、馬帶喜等十多戶。據災民何三嫂說，他的寮屋被毀後，至今未獲得補償和救濟金，每日只靠兩餐救濟飯維持，現在突然截止派飯，不知如何是好！

另一個災民說，她一家五口，寮屋被大水冲塌後，至今無錢修建，想不到連飯也停派，兩餐也成問題。昨天，她向人借了幾塊錢糴米煮飯，才不致斷炊。

此外，還有一部分涌尾災民，亦於前日被口頭通知，說他們的飯票在本月十二日滿期，停止派飯。

災民對有關當局的突然停止派飯的措施感到疑惑與不滿。他們認爲，有關當局未給予他們妥善的安置和救濟之前，應繼續派飯。

在北角收容所暫時棲身的四十餘戶香港仔涌尾災民，前昨兩天領到有限的毀屋補償金後，被指定遷往石排灣及九龍灣自建寮屋。

他們說，他們所領到的錢，確實不敷蓋搭木屋之需，因材料工價貴，大約每平方呎建工包料需款三十三元，因此，必須向親友借貸，始能搭成一間木屋。

遷往九龍灣的災民說，從港島遷到九龍灣需一筆搬運費，希望港府有關當局屆時撥出車輛幫他們搬家。

遷往石排灣的災民俱爲今後安全擔憂。他們希望有關當局另劃比較安全的地區給他們建屋。

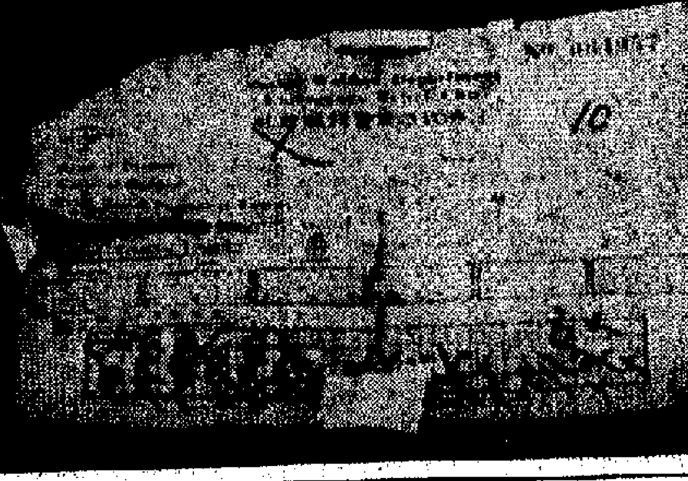

這是涌尾災民領救濟飯的飯票，現在剪了角，打了「×」，作廢了。（本報攝）

遷往柴灣災民 昨赴該區劃地

【本報訊】暫時寄居於筲箕灣鴻恩大廈的山邊台和大王里部分災民，昨天被有關當局人員帶到柴灣劃地，自建寮屋。該處在柴灣巴士總站接近工廠大廈，劃地面積爲每家八呎闊度，然後再按深度計，每個成人兩呎，小童一呎，建屋費在本月十二日向徙置事務處領取。

山邊台和大王里有一部分災民，安置辦法尚未定。[illegible]居處，山上仍有大石搖搖欲墜。他們再三要求有關當局消除危石。昨天有工務局的人員到山邊台及大王里調查。據工務局人員對人說，遲兩日還要來查勘，然後才確定其危險程度。

【本報訊】葉錫恩昨日致函報社說，她要求港府撥出徙置區安置水災災民，但未被接納。

該函說，她曾接到筲箕灣、大坑東、北角、摩星嶺、跑馬地及荃灣區災民來信，要求遷入徙置房屋居住。她將這一情況寫信告知港督戴麟趾，但港督未接納此要求。

葉錫恩說，香港的各種天然災害年有增加，港府應保留大量徙置屋宇，作爲安置災民之用。

又訊：葉錫恩定於今日下午二時，前往香港仔石排灣及摩星嶺扶輪村兩區察看。

紅牌車牌照 要限制發出

【本報訊】公衆汽車牌照（俗稱紅牌車）今後將限制發出，該項消息昨由警務處透露。警務處長伊輔說：「由於此種車輛牌照已有相當數字發出，相信[illegible]牌照，公衆不會感到興趣。」

飯票作廢，被提吊起！

涌尾災民何三嫂[illegible]（本報攝）

捉拿黃石希 警隊撲個空

【本報訊】昨日下午一時許，一批警員到上水地區搜捕傻佬黃石希。

據說，居住在旺角區的黃石希家人，昨日上午接到一封署名「黃石希」的信，信中大意說，他現在上水，如欲找他，可到上水去。他的家人乃報告警方。警方調查後，相信那封信是由上水發出的。曾派出一批警員前往搜捕，但無結果。

另有消息傳黃石希蹤跡上水燕崗，警方曾先後到燕崗、文錦渡等處搜捕，但未出動直升機。

黃石希於上週從青山精神病院逃出，後來警方到處貼佈告，說他是個狂人。

火車兩度出意外 正常班次受影響

【本報訊】據通訊社消息：昨晨七時許，有個火車空車卡由車廠駛出尖沙咀站，預備掛上晨七時五十分開出的班車，當駛至大包米（較剪口）交叉軌處，突然脫軌，阻塞軌道，致尖沙咀站客車不能行走，至下午一時始將該車卡拖出，下午一時五十分恢復行車，由羅湖站下行第七次客車，在油蔴地站停車上落客。

又，下午四時，羅湖下行第廿七次火車駛至粉嶺站時，因該站軌道交叉口發生毛病，經修理後，始繼續行駛，當抵達尖沙咀站時已延遲半句鐘，尖沙咀站原定下午七時十二分開往羅湖客車，因受阻延影響，延遲至七時卅五分始開出。

祁濟時昨乘艦 參觀掃雷演習

【本報訊】據港府新聞處消息：港督祁濟時昨天乘香港皇家海軍後備隊掃雷艇出海。該艇「愛清成」號駛抵南丫島西岸後，舉行掃雷演習，將放在通往一處停泊地點的水道的假水雷清除。演習完畢後，掃雷艇在南洲灣停泊。下午，舉行操練比賽。

旅英讀者贈款 救濟新界災民

本報連前共收捐款一萬七千八百餘元

【本報訊】旅英本報讀者香港酒家李海等十二人，捐款三十四英鎊（折合港幣五百四十四元），救濟在這次豪雨中受災的新界災民。

香港酒家李海等七月四日來函稱：「久仰貴報爲大衆服務之精神。聞上月香港因豪雨成災，使當地居民受嚴重之災害。海外各僑胞深感同情，[illegible]現請貴報代轉新界鄉議局或者新界救濟機構，救濟新界災民。」

這些熱心捐款的僑胞是：李海十鎊、林光源五鎊、林勁瀛太太李梓英五鎊、李林三鎊、李潤清三鎊、陳國新二鎊、李運源小弟弟一鎊、李炳賢一鎊、梁采鳳一鎊、劉永發一鎊、李達一鎊、蘇狄彬一鎊。

本報已收到該款，將轉交有關方面派贈新界災民。

到昨天爲止，本報收到熱心讀者救災捐款共一萬七千八百六十五元六角七分，另衣服四十二件。

開業七週年紀念

加一五 大贈送

七月十日（禮拜晚）圓滿結束

最後三天

裕華國貨

總分店同時舉行

各界強烈指責下當局卒宣佈 外圍賭博仍屬非法

但仍然說合法化問題有「爭論餘地」

已經合法化的賭博無意宣佈其非法

【本報訊】港府新聞處昨天發佈消息說：賭博政策諮詢委員會的建議經過修訂後，港督會同行政局已予接納。該委員會的主要建議爲：除現在已有的合法賭博外，不應再有增加。㊀外圍馬賭博不應合法化；㊁賽狗不應在本港開設；㊂[illegible]

新聞處的報道說：本港的一般利益不容許港府在接納這些建議時，並未忽視：警方顯然積極採取行動，使大批犯有賭博行爲的人士由法庭判罪，但仍有非常大批人士，經常沉緬於街頭賭博及外圍賭彩，尤其是字花。此類非法賭博的盛行，「足以暗示一般人要求將目前非法賭博改爲合法化之事，仍爲一項有爭論餘地的問題。」

消息說，去年因犯賭博罪而被控者有三三、三三四人，其中被判有罪者三三、〇八八人，比一九六二年之數目多逾三倍。又說：港府目前之意見爲：賭博本身並非一種性質特別嚴重之罪名，嚴重至須要由立法規定最低之罰則。

消息說：雖然對於新式賭博不予以合法化，但對於已合法化的賭博方式，亦無意使其變爲非法。港府因此不反對香港賽馬會之擴建，關於馬會申請在沙田撥地設立賽馬場事，會另加考慮。賭博諮詢委會建議對於在會所開辦的深波本遊戲應予加強管制的問題，已暫後研究。港府發言人認爲這是「比較無害的遊戲」。

關於麻將館問題，發言人說，港府雖然將來不完全禁止麻將館，但將嚴格限制發給新牌照。說是：「根據經驗所得，如果再將麻將館列爲非法，則麻將館有在不法之徒控制下而開設之危險。」將來麻將館不稱爲「麻雀學校」。

發言人說，委員會主張對推廣商務計劃予以合法化之建議，已原則上獲得接納，但港府不贊成一項複雜的牌照制度。

該發言人說：「較佳的辦法爲准許開辦該種獎券，而毋需先領執照，假如能想出一項不太大的管制辦法，則可藉控告不屬於廣義範圍的獎券之主辦人而加以同等有效的管制。」

發言人說，現擬制定一種上訴權，俾能對警務處長拒絕發給牌照或撤銷一份牌照之決定，提出上訴。上訴方法爲呈請港督會同行政局。警務處長將繼續有權准許慈善團體舉辦抽獎遊戲。發言人說，委員會主張禁止報紙傳播有關非法賭博及投注消息之建議，現在不予接納。但港府將考慮能否禁止刊登招請或暗示他人從事非法賭博的通告及廣告。

委員會主張增設遊樂場地或其他公共康樂設備之建議，經予以接納。

天氣報告

吹和緩西南風，天色晴朗，下午天氣酷熱。

高潮 中午十二時四十六分

低潮 上午六時廿六分 下午八時卅七分

兩個小孩遭意外 一個慘死一獲救

【本報訊】昨晚七時，灣仔碼頭附近海旁，有一個十歲左右男童，觀看他人釣魚時，不慎跌落海溺斃，屍體送往殮房。

又，昨日下午四時許，掃桿埔正民村八十三號石屋旁，有一個小孩跌落十呎左右的水渠，後由鄰居六七人用繩綑拉上來。小孩郭榮生，原住八十三號石屋，在暴雨被山泥冲毀後，全家暫宿在附近一間圖書館。昨日下午四時他回家，洗手後倒水時，不慎跌落水渠。他頭部受傷，被送院醫治。

廣訊中區大地皮 按給滙豐償千萬

【本報訊】據德臣西報報道：廣東信託商業銀行最大的資產，即德輔道中四十三至四十九號地皮，早年已向滙豐銀行按得現款一千萬元，年息七厘。除非此地產售價超過一千萬元，否則債權人全無利息。香港工商銀行較早曾出價五百萬元，或每方呎千元購買該地，未能成功。

據悉：德輔道中地段面積約四千七百平方呎，如按價一千萬元，亦即每方呎二千元強。在目前的衰落市況下，能否賣到上述數字，大成疑問，縱使有人出價一千萬，利息亦蝕去不少，照七厘息計算，每年須付給滙豐銀行七十萬元利息。

中華中學 招生

班級：新制中學中一至中五、六年、小學五、六年級男女生

考期：七月十日（星期日）上午九時正

報名：[illegible]

電話：[illegible]

校長：黃祖芬

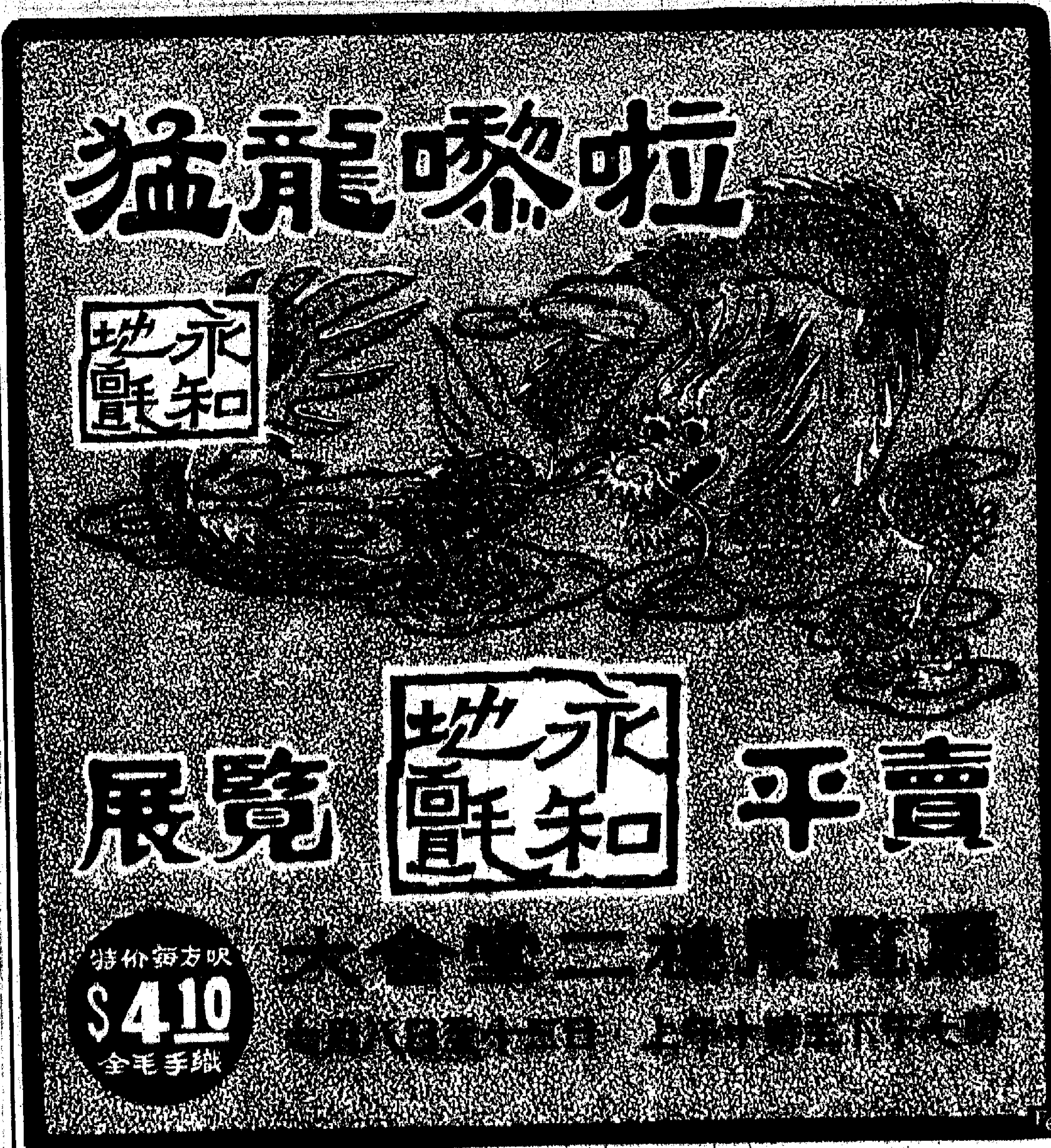

現價

萬餘元唐樓

(1) 山東街·近旺角碼頭

(2) 大角咀道·近安惠街口

定金一成 即可入伙

分期五年至七年 一次付款·更為優待

大昌建築有限公司 中建大廈一二二三室 230139·230130

南丫大山離奇崩裂

山脚數十居民已被迫遷出住所 要求當局協助在另處搭屋居住

新界農業會 選出新委員

「文藝世紀」七月號出版

香港家庭計劃指導會

南丫大山離奇崩裂
山腳數十居民已被迫遷出住所
要求當局協助在另處搭屋居住

▲南丫島榕樹灣左邊的大山腳六間臨時屋的居民，最近發現在他們屋頂上約八十尺處的山腰裂開，裂痕深達五尺，長度恰巧橫貫該批臨時屋範圍。上月暴雨成災，該處邊緣一間木屋已被塌下的山泥壓毀，居民石排已獲當局救助百元，另覓地搭屋。剩餘的五戶人家今發現山裂，認爲該幅山泥隨時有塌瀉危險，乃紛紛走避，或租房暫居，或寄居親友家中。鄉事會亦準備撥出會所一部分地方，給他們暫棲。

該五戶人家是：周枚一家四口，周何省八人，周火生七人，林懷十人，吳鄰五人。他們多從事泥水業，由於上月連綿霪雨，不能出外工作，收入大減，家庭經濟已感困難；現更遭此威脅，勢需另覓居處，但蓋搭用地與材料卻大成問題，因此請鄉事委員會主席周雲轉請理民府協助。

關於該處山裂，有謂因上月暴雨影響。但居民則推測到如果不是地震，不會有如此奇怪裂痕發生；該處地處海邊，亦有可能受潮水沖擊，使附近海沙鬆落，致山邊臨海部分傾斜而裂開。總之山裂發生後，如再來豪雨，裂開的山泥實屬危險。

據悉，該危險地區範圍內，除上述建於海邊的房屋外，尚有一條沿海小徑，通到山咀的牛骨寮及一家外籍人士住所。

新界新聞

人事登記流動隊今續在西貢工作 明到坑口鄉事會辦公

▲人事登記處流動隊今天續在西貢區爲適齡兒童，已滿十七歲男女辦理換領身份證。該隊明日上午十時到中午十二時，在坑口村鄉事委員會辦公。

赤立角島青山街渡 每天來回行走四班

▲東涌對面的赤立角島的一艘街渡，每日行走東涌、青山之間，來回共四班。

赤立角往青山（經東涌）開：上午八時半、下午二時半；青山返赤立角（經東涌）開：上午十時半、下午四時半。

街渡停泊地點及辦事處：青山排府碼頭，赤立角之深灣農業貸款合作社。

塘魚暑天浮頭死亡 乃因塘水缺乏氧氣
漁農處昨提出五項補救辦法

▲漁農處每週農事播要，昨晚續在香港廣播電台中文台播出，向農民指出酷熱天時魚塘魚蝦浮頭死亡之原因，並介紹補救方法。

據稱，在七、八月酷暑天氣，魚塘每在黎明前發生魚蝦浮頭死亡的現象，其主要原因乃由於魚塘水內缺乏氧氣所致。

塘水缺乏氧氣原因：㊀由於所養魚蝦太多、太擠迫；㊁天熱水溫增高，水中氧氣含量減少；㊂魚塘施放太多糞、飼料及肥料，腐爛分解時需要極多氧氣；㊃塘內浮游生物太多，白晝放出氧氣，但晚間則吸收氧氣。

補救辦法是：㊀放養魚種數量不可太多。一斗種面積鹹淡水魚塘（約等於七二六〇平方呎），如有三呎水深，除烏頭魚苗可容一六〇〇尾外，其他淡水魚種數量最多不可超過二〇〇〇尾。淡水魚塘如屬同樣面積及同樣水深，可容淡水魚種數量應少於六三〇〇尾。㊁魚塘應有充足水量，雨季期間要設法盡量多貯水，以便隨時放入魚塘。如情形許可，塘底應挖深，使能多貯水量。㊂爲控制塘內浮游生物繁殖，不可放入過量飼料、肥料等，例如生糞、鴨糞、肥料等。㊃發現魚蝦浮頭時，應趕快設法增加塘水空氣含量，及使空氣流通，最簡單之方法爲用水泵將塘水泵向天空，然後再流入塘內。㊄在養魚方面，有任何不明白之處，可往漁農處魚塘魚站，與該站工作人員商洽。

新界農業會選出新委員

▲新界農業會昨日下午在粉嶺會所開會員大會，改選新委員。選舉結果，由鄧若蘭當選會長，執行委員陳一康、李純華、蘇海、鄧雲海、李世隆、謝德安、鄧群、劉錦春、李國、李樂洲、張間政、鄭萬豐，候補梁永坤、鄭廣業等等。

車公廟前空地擬闢作康樂場

▲擬將沙田車公廟前空地闢作康樂場問題，大埔副理民府官韋能信及沙田鄉公所主席吳池、鄭來興、何伯雄，昨日同往勘察研究。

牛瘟防疫注射隊到南大嶼山工作

▲漁農處牛瘟防疫注射隊，於七日至十三日期間，在南大嶼山及梅窩區工作，爲農民牛隻免費注射牛瘟防疫針。

該隊工作地點及日期：南大嶼山及梅窩區，七日在白銀鄉、大地塘，八日在塘福、塘福村，九日在塘福、大浪，十日在塘福、塘福村，十一日在東涌、馬灣新村，十二日在散石灣、上長沙、下長沙，十三日在塘福、水口、大浪。

該隊將放映有關農業電影，免費招待農民觀看，但遇天雨，則改期。放映地點及時間：沙田、米埔，十一日晚八時；十三日荃灣，十四日晚八時，西貢、東涌。

公地批期滿即須換新牌

▲批用港府公地人士，本年須辦理換新牌照，該區理民府已公佈，凡在本年期滿的批地人士，須趕辦換新牌照手續，但有些人仍忽略辦理，最近理民府再發出通知書，由該府田土部人員親自帶往有關地點，因中途期滿仍未到理民府換領新牌照者，當有牌照滿期後失效。

一個錶的經歷

一位老華僑最近由僑居地回上海治病，有一天，她戴着的手錶掉進廁裏去了。旅社職工、派出所人員都幫着找，可是總找不着；但錶畢竟還是找着了，是怎樣找回來的呢？此中經過，請看下文。

本報專訪

東南亞某地一個老華僑的兒子，最近經歷了一件平凡的、可是令他永久難忘的事。

這位僑眷姓吳，福建人。故事還該從四月開始。老媽媽年近古稀，在僑居地患了頑疾，華醫束手，吳一片孝心，設法讓媽媽前往上海去接受治療。這裏敍述的不是她治病的經過，而是他們在上海意外發生的一件小事。

母子兩人，在上海住延安東路的交通旅社，一切都很滿意，旅社職工服務週到，醫院對病人特別照顧，旅社所在區域派出所的負責人，也兩三次往訪他們，問有什麼困難可以讓他們幫忙。直到六月七日，就是他們要離開上海的前一天，吳的媽媽把自己的手錶丟失了——據後來了解，是老人家上洗手間的時候，錶帶忽然斷了，手錶掉進了廁所。

當他們相信手錶再不可能找回的時候，把事情告訴了旅社職工。旅社職工對這件小事可非常關心，除了大家都在設法找尋外，還報告了黃浦區派出所，派出所立即派員協助調查。可是直到六月八日晚上，他們要登火車的時候，還沒有結果。他們就表示這手錶不值多少錢，既然丟失就算了，還對由於增加了旅社職工和派出所人員的麻煩，表達了歉意。

六月十日，他們抵達深圳。過境的時候，因爲手錶進口時已經登記，於是循手續補稅人民幣一百五十元。深圳海關的關員聽了遺失手錶的經過，表示將來如果手錶找回了，這筆稅款也是要退回的。吳告訴記者說：「海關人員的態度好極了，他們總是勸我們不要焦急，還給我媽媽端茶，請她好好休息。」

他們回到香港，吳母也返了僑居地，故事本來已告一段落。誰料隔了二十多天，七月四日，吳忽然接到上海交通旅社寄來的一封信，說他們離開上海後兩天，旅社所在區域一個清潔管理站的工人關阿四，清理糞池的時候發現了手錶。關阿四撿得了手錶，首要的事是找尋失主，於是在附近地區四處詢問，終於碰上交通旅社的人，把錶交該旅社處理。

七月五日，香港中國旅行社的消息也來了。原來手錶轉到了上海華僑旅行服務社，該社又將錶轉到深圳華僑旅行服務社，同時，上海、深圳兩社都來信委託香港中旅社，請中旅社盡量設法通知錶主，請他前往深圳領回失物。

前天，這個姓吳的青年就歡歡喜喜地到深圳，深圳華僑旅行服務社當即把他媽媽的手錶還給他，深圳海關並把一百五十元稅款退還了。

這是個平凡的小故事，可是，平凡的故事反映着的祖國社會主義社會的新風氣，人們存着多麼高貴的品質，多麼高尚的風格！

姓吳的青年昨天忙着寫信。他要告訴媽媽錶找回了，告訴媽媽上海路不拾遺，人關心人；他還要告訴交通旅社職工、黃浦區派出所和上海華僑旅行服務社的負責人，要告訴清潔工人關阿四，他是怎樣地感謝他們。

・宛若奇・

鐘錶商會雙喜臨門
今晚祝會慶及舉行新員就職禮

【本報訊】港九鐘錶業商會今晚七時半在月宮酒樓十樓及十一樓全層，舉行慶祝成立十九周年及第十八屆理事就職聯歡大會，並宴各國貨公司及商務專員、港府官員、社會名流、新聞文化界等。

今晚就職禮將由該會名譽會長鄭寶鑑主持，禮畢後，有音樂、雜技、歌唱等餘興節目。到會者除由該會致送禮品各一份外，向有各大行號、該會會員及親友送出的鐘錶、首飾、相機、錄音機等名貴禮品二百餘件，以抽籤方式分派。

據該會負責人稱：「來賓到會時，請佩帶該會隨同請柬附上的來賓章，俾便招待。會員及親友到時憑席券換領特製的聯歡大會襟章佩帶。」

該會十八屆職員：名譽會長鄭寶鑑，顧問陳仲謙、倫天樂、廖建邦、王源流、陳應泰、陳鵬飛、謝柱群、潘達生、劉錦鈞、陳海峯，理事長周君任，（副）張相、馮錦章、、林君傑、商業促進孫樂樞、（副）陳洪志、林植生、設計李德田、審査李鳴霆、（副）廖威錢、陳鎮清、宣傳廖伯飛、（副）李厚富、吳彥光、交際雷錦潮、（副）李國章、王得毅、羅利倫天安、（副）盧國櫃、何志恩，候補理事，容鏡榮、東亞行、顧龍生、中南公司。

上海如意油 近到港供應

【本報訊】港九國貨經銷商最近由上海運到一批作外搽用的「如意油」。「如意油」是上海黃浦中藥聯合製藥廠出品，適應頭痛、頭暈、感冒、咳嗽、蟲咬等，皮膚痕癢、痛痺，爲一般家庭宜備良藥。特別是在炎熱的夏天，當頭昏腦脹時，或遇蚊蟲叮咬，搽「如意油」於患處，即感清涼舒適，止痕治癢。各國貨公司及藥店有售。

書畫家作品今續展
昨今均有書畫家到場揮毫

【本報訊】正在集古齋舉行的香港書畫家作品展覽，昨天下午出現熱烈場面，老畫家吳仙馨及其弟子、黃思潛、劉恩浩、任國漢、鄭家鎮、陸無涯、吳廷搜等到場揮毫，吸引了許多觀眾圍觀，其中的美術愛好者更認爲是不可多得的觀摩機會。

書畫展今天進入第五天，下午三時起仍然有畫家到場揮毫。

社團動態

對小輪碼頭的士站 尖沙咀坊會促改善

九龍交通部總警司鄧事、尖沙咀街坊會副理事長余祿耕、交通安全會陳錦釗，昨日上午同往尖沙咀小輪碼頭前的士車站觀察乘客候車情況。尖沙咀街坊會副理事長余祿耕日前曾經建議有關當局請求改善。因的士常排長龍，雙方均感不便，候登車乘客與撥序接客的士，得一輛車的位置，使輪頭前的的士登車處，只能停一輛車，現經研究後，將予改善。

赤柱坊會複選 瑜伽中心新員將就職
律師樓從業員協會十日在電台播粵曲

▲赤柱街坊會第十屆理監事複選結果，理事長爲張瑞... 江民生，（副）方紀祥。

▲香港瑜伽健身中心定廿一日下午三時，在會所召開會員大會。

▲香港律師樓從業員協會定十日晚上，在電台播粵曲，由何蔭璇、張和、（副）李武金等演唱。

南方畫院 增設暑期班

【本報訊】莊士敦道一三三號東興大廈之南方畫院，由畫家方劍青主持。該院爲方便學生於工餘或課餘中進修，特增設暑期班，報名地址或電「七三二八六五」。

週末報廿八期出版

【本報訊】週末報第二十八期已出版。該刊是期特稿爲「充滿神話色彩的美人魚」，揭穿了神話中美人魚的真面目。其他要目有：「街頭動人的夏色」、「西班牙風情畫」、「自由泳的呼吸要訣」、「收縮肚腩術」、「洗衣機的使用方法」、「香港院的狂人迷」、「用絲綢製造血管」、「中國帶電作業奪高峯」、「莊開傑現身說法」、「黃山蛋出了名」等。封底刊出「動物趣聞」圖片，是攝影家的精心之作，非常有趣。

女青教剪班 十九日開課
增設暑期插花班

【本報訊】香港女青年會家政部教剪班定於七月十九日下午二時半開課，以後逢星期二、四下午二時半上課。該會並增設暑期插花班，有志參加者可致電報名。

香港置地公司 今天招待記者

【本報訊】香港置地公司今日下午三時招待記者，介紹該公司新發展計劃。

港大入學試科目 高級程度將增加

【本報訊】香港大學昨日宣佈將於一九六九年增加高級程度入學試科目，包括「會計學」、「經濟與公共事務」等科。

立信置業樓 可貸款購買

【本報訊】立信置業公司新近推出的樓宇，可以分期付款方式購買，首期二〇〇元起，入伙後每月供四二〇元，購買者可往該公司接洽。

中國國貨公司 今起夏季減價
二樓闢設特價貨品場

【本報訊】彌敦道中國國貨公司由今（八）日起舉行一年一度夏季大減價，全部貨品九折優待，並在二樓開設特價貨品場，大量應市夏令貨品。

普通話劇「迷途」 香港劇專將演出

【本報訊】由香港劇專推行的青年德性培養運動，定八月廿七、廿八兩晚，在九龍軍營演出普通話劇「迷途」。

美國一艘航空母艦 確曾在西貢被炸沉

讀者先生：
來信悉。美國確有一艘航空母艦在南越西貢港口被炸沉。這艘航空母艦是在一九六四年五月二日早晨被炸沉的。當時是停泊在西貢港口的。這艘軍艦曾多次運輸戰略物資到西貢，被炸時，該艦又運了一批直升飛機和戰鬥轟炸機到西貢，並準備運走一批曾在南越使用過的美國直升飛機，就在它距離西貢南面五小時，就被炸沉了，艦身沉入河中四十八呎深，只有甲板仍在水面上。被炸的這艘軍艦名叫「卡德」（CARD）號，排水量是九千八百噸，滿載排水量是一萬五千七百噸，艦身長四百九十六呎，闊一百一十二呎。該艦最多可載美兵八百人。可能是南越游擊隊的爆破手將炸藥安放在艦底而爆發的。美國蛙人曾潛入艦底檢查，被炸處有一個大洞，寬三十呎，長二十八呎。

讀者小朋友：
持有兒童身份證，可以領取回鄉證返內地。如果你已登記換領成人身份證而未到期，可憑兩張三吋半身照片到人事登記處，領一張身份證明的臨時證明書，便可領取回鄉證了。

選民先生：
關於你詢問的那個問題，不會三言兩語解釋清楚的，請你最好來本報談談。

李先生：
你可去信問電訊公司。

小江先生：
存戶收到銀行存款的利息時，已被扣除銀行利息稅的了。銀行利息稅與入息稅有別，入息稅是全戶人口總收入，達到了應繳稅時才繳。比較繳交；銀行利息稅則不論你是否納稅人，如在銀行有存款收息的，銀行都代爲扣繳銀行利息稅。

陳潔玲先生：
攜帶醫療儀器返內地，須有內地醫療機構出發的證明書，經海關查驗，才能免稅進口。

飼養相思雀 喜愛各不同
善仔與大網各有優點

吳亞鳳先生：
關於飼養相思鳥的方法，答覆如下：

對飼養相思鳥，有人喜歡自雀仔養起，稱爲善仔；有人則喜歡飼養從山林中網回來的老雀，稱爲大網。兩種相思

在山林中長大，身體結實，羽毛鮮艷，跳躍靈巧；善仔由於從小與人接近，易於馴服。但就鳴唱方面，善仔比大網略高。

雀籠的選擇，以高身者爲好，籠內可安放四條雀食，一個花樽，一支鐵叉，一支果叉，三條橫檔。相思鳥食量比較大，食缸和水缸要大一些，每星期最少要洗滌一次至二次。

至於飼料，宜用去殼的植物種籽，大米小米都可以，餅乾也未嘗不可，最適合的是米碎炒熟後拌蛋黃。相思愛吃蟲和蚱蜢，每天給牠三五個小皮蟲就足夠了。香蕉、番茄、謝果等水果，牠也是喜歡的，多吃水果，對其健康有好處。用花生米和水蚊研米拌蛋粉，食後可防鬆毛、落性。

相思鳥在單獨的情況下也會唱，用不着雌雄相處。雄雀唱的時間短些。但不是每一隻相思都唱得動聽，有時也有一些唱得壞的。白多孔見光收縮敏捷，以及瞳大，是好種。眼圈外的沙，能定其好壞，白沙爲上品，金沙次之，紅沙則爲下品。

（龍）

騷動調查會證人昨作供

葉錫恩代表律師被阻止盤問

證人將包括四月八日在旺角警署當值的警方人士，因騷動調查會搶證調往旺角警署遭遇到十多二十人的襲擊。

據葉錫恩表示，警方證人是以證明警察毆打事件是無稽的。

【本報訊】九龍騷動調查委員會昨日仍在高等法院召開會議，聆聽證人何榮芳作供，照時審問上午，之後，即由主席宣佈休會，今日上午繼續召開休會。昨日作供的證人何榮芳，亦指控警察人員將之毆打，因此昨日調委會宣佈休會之前，代表警方的大律師鄭衛聆即對各委員透露，警方將有約近三十名證人出以證明警察毆打事件。

何榮芳在答覆葉錫恩聘請的大律師的盤問時，承認他在騷動期間在旺角留所內曾有機會與其他被捕的人共同商量將來在調查會席上應如何作供。陳述時所作口供一部分記錄，該項口供由何本人寫手，並簽了名。供詞中有謂何本人曾在大鄉戲院外協助別人將車輛推倒，後來又親見有人士放火燒車。陳國光與人士質問證人該關口供是否由

法庭定期初訊 中建公司命案
疑兇還押監房看管

【本報訊】深水埗青山道中建公司命案，疑兇昨再在北九龍裁判署提堂，法官定廿五日、廿六日、廿七日一連三天，預審這宗刑事案程序進行初級偵訊。被告暫押監房看管。

被告男子黃啟基，廿五歲，香港出生，報住半山大廈，被控於七月三日在青山道二十九號謀殺男子陳佛生。

女子倒地暈厥 卒告不治斃命

【本報訊】去月廿八日下午六時許，觀塘巧明街建生實業有限公司地下，一名製布工人因小故與一負責包裝伙食的女子發生口角，後來女子倒地，臨部撞傷，登時昏厥，將該女子送往一私家醫生處急救，經數藥後，回家休息。不料當晚十時許，女子之夫見她仍呈昏迷狀態，乃將其轉送伊利沙伯醫院救治，惟傷勢嚴重，至廿九日凌晨終告不治斃命。死者之夫周日下午赴官塘警署報案，警方將案經調查，展開偵查，探目簡潔，疑與此案有關的男子，名沙陳，已於昨日再提堂。

涉嫌犯謀殺罪者昨再提堂

村緝男子黃啟基，被控於六月廿八日在觀塘地區謀殺女子許月嫦。

鄧漢齊被控案 訂定審訊日期

【本報訊】律師鄧漢齊涉嫌在一宗交通案件中犯僞證及串謀罪，昨被控於維多利亞地方法院，法官定期於本月廿六日開審，估計全案共需十日始訊畢。此案將於八月十二日前審結。

長沙灣診所 昨舉行開幕儀式

【本報訊】港府醫務總監麥綸博昨日下午六時，主持長沙灣醫療所開幕。該診所設有四層，包括門診部、留產部、嬰兒健康中心及婦女福利中心等部門。留產部有二十四張診床。

家計會李鄭屋邨診所成立

【本報訊】香港家庭計劃指導會李鄭屋邨診所，今日起遷往長沙灣醫務會診所。該址在廣利道巴士總站對面，爲醫務會最新成立診所之一。家庭計劃指導所設在二樓，服務時間仍爲每星期二及星期五下午二時至五時，有子宮環及其他節育方法供應。

「文藝世紀」七月號出版

【本報訊】「文藝世紀」第一一〇期七月號出版，是期刊出創作及翻譯小說共七篇，內容充實有趣，地方色彩濃厚，散文與詩歌多篇，均反映當地及東南亞地區風光的作品。有強烈的生活氣息。文藝信箱解答讀者「業餘學習文藝的問題」。

中建公司命案

此案將於七月廿六日至廿九日，八月五日，八月十日開審，此案將於八月十二日前審結。被告仍准保外，牛歲萬人毋保。

香港家庭計劃指導會

會址：灣仔軒尼詩道一五二號
電話：七二一一二三一

一、指導節制生育問題
二、指導解決難孕問題
三、指導婚姻有關問題

夏令大減價已開始
夏貨市銷已稍轉旺
有些公司現成服裝銷量回增
預料本月中旬生意更趨暢盛

【本報訊】近數天來，百貨本地零售生意稍轉旺，港九百貨公司、商店多開始進行夏季大減價。據商人預料，本月中旬百貨門市生意將會更旺。

在最近幾天中，港九不少百貨公司、百貨商店均開始推銷夏令貨品，很多夏季貨品售價多比前降低一成至兩成，有些斷色斷碼的現成服裝如恤衫、西裙、西衫和一些碎料等，其跌幅在百分之二十以上。據商人說，今年百貨行業提早將積存的夏令貨品是不多的，但因爲前個月生意不如理想，商人現多趁早將貨物降價，以期吸回現金週轉。

據百貨商人說，近日天氣晴熱而濕熱，加上很多百貨公司大減價、大贈送，多少引起一部分人買貨的興趣，一些大、中型百貨公司和現成服裝公司的營業額復告回增。近日銷出的，仍以「中檔」的現成服裝和衣料爲主，泳衣和泳具銷售亦比前稍增，其他如藤裝銷路近亦稍轉旺。

同一消息來源說，本月中旬正是百貨門市生意趨向更旺的時期，因爲在本月中旬將有一筆港府公務人員補薪的現金發出，這對市場多少也會有些刺激作用。其次，七月中旬，學校多告放暑假，照一般習慣，放暑假期間，兒童用品銷路也較活躍。

又說，近數天來，百貨門市生意雖較爲好些，但一般百貨公司商人多忙於推銷手上存貨，暫時均少補貨。據商人說，如本月中旬生意較好，一些存貨較疏的商人，還會繼續補充一些夏令日用品或現成衣着，但補購量亦將不會很大宗。

秋涼後才宜進補
藥材旺銷有待
現逢淡季大宗補貨者已疏落
今年上半年經銷商均可獲利

【本報訊】南北藥材經銷商說，香港市場上的南北藥材批銷生意，將於農曆七月尾八月初進入旺季，到時市銷生意和轉口生意都活躍。他們說，秋季和冬季都是南北藥材的旺銷季節。在這兩個季節中，滋補藥材尤其暢銷。所以，他們認爲，今年下半年的南北藥材生意，會比今年上半年更旺。

南北藥材經銷商說，今年上半年南北藥材批銷生意比去年同期增長了二成左右。今年二月至五月，南北藥材生意均好，從六月份起才稍淡一些。今年上半年，當歸、甘草、川芎、白芍、白朮等類貨品的銷量都增加，許多貨品的市價上揚。每家經銷商在今年上半年都獲利。

就季節來說，六月至八月（新曆計）是南北藥材的淡季。因爲這段時間是所謂三伏天，天氣炎熱，而且時晴時雨，不論出口莊或本港的商人，都減少購貨，而以出售手上的存貨爲主。

南洋莊目前購貨不大活躍，不過仍有一些生意落行。在近日南洋莊購買的貨品中，一部貨現在的市價如下（每擔計）：四等朴根一千一百五十元，四等北胡三百一十元，把防風五百元，池紅花二百一十元，天津枝苓一百四十元，二等川芎一千七百元，頭肥牛七二千七百元，天津蒼朮一百一十元，統裝白朮一千九百五十元，大把沙參三千元，二等擁參九百六十元，五等毫每七百九十元，漢口枯草七十五元，連翹一百一十五元，二等張黃一百九十元，加工三等生地六百二十元。

行內人稱，在目前生意較淡的時間中，有些貨品的銷量減少，有些貨品則增加。例如，菊花和銀花近來交投活躍，本港商人購買多。目前，甲杭菊沽每封六元六毫半，貢徐菊每封二元六毫，甲級中蜜花每擔九百五十元，甲級頂蜜花每擔一千四百元，一等山銀花每擔七百六十元。

經銷商說，目前，在本港市場上，……杞子類、北芪類和川貝母的存底均稀薄。他們預料，入秋以後，這些貨品的市情將比目前更俏。

經濟新聞

內地米較暢　泰米卻少成

【本報訊】昨日正盤成出的食米，以內地米較多，泰米僅佔極少數。成價一般無大上落。

昨日正式開盤的入口米商只得五家，提沽的食米共十二宗，其中十一宗均有做開，計內地米先後成過三千七百多包，另外泰米和金邊米成過僅二百多包；即全日正盤成出的食米共四千包左右。

各種食米每擔成價：無名占六十三元六毫，絲花占六十一元八毫，板占六十二元七毫，石字絲苗六十七元五毫，晚花占六十二元，雙南新金占六十元五毫，日字齊眉六十元八毫；黃鶴新米五十八元五毫，黃玫瑰新米六十元五毫，青金杯白磅五十元四毫。

感冒腸胃病流行
治病西藥較好銷
止痛風濕藥片亦暢好

【本報訊】最近西藥市銷轉佳，不管是轉生成西藥房向洋行買貨，均比平日增加。不過增銷的貨物只限於醫治感冒、咳嗽、風濕等病症的藥品。此外，醫治腸胃藥物近來生意也好些。醫生購買醫治腸熱病的藥品也稍增，但不如感冒藥之旺。

據洋行商說，近因天氣涼熱變化較大，特別是晚上天氣常常突然轉涼，因此人們容易受涼。同時，人們染上感冒病之後，又往往附有喉頭，故醫治感冒和咳嗽藥物，近來銷路較增。由於患感冒症的人多，以致止痛片、退燒片等成藥，近來市銷也轉佳。

據洋行商說，目前由於天氣炎熱，這是人們一年中患病較多的季節，也是西藥的例常旺季，因此近來生意好些，過去也是如此。不過，近來西藥生意轉佳，也只限於本銷生意，外銷生意仍舊平淡。

連日天氣炎熱
冰凍食品飲料市暢
有些冰室生意顯得特別熱鬧

【本報訊】天氣轉熱，雪糕、雪條和汽水銷量均增加，冰室生意亦比平日興旺。有些冰室的營業額，比去年同期增加一成以上。

過去幾天的氣候酷熱，加上月底至月初是糧期，一般市民的消費力都較強盛，故雪條、雪糕、汽水及凍飲品的生意顯著增加。內行人估計這種旺勢，尚可持續兩個多月到三個月。

據悉，香港各家工廠製造雪條，現都改用了新式自動化機器來進行生產。因此雪條產量大增，而成本亦相對降低。某大廠現在所採用的一部雪條機，係由日本運來的，價值超過一百萬元。

一些冰室雪糕、汽水及紅豆冰、菠蘿冰等，近幾天生意均比平日興旺得多。但若干在旺區開設的中型冰室，只供應少數幾種汽水，因爲賣汽水的利錢有限，而舖租、傢私、冷氣和職工工資，開支則相當大，所以它們希望顧客多光顧一些價的食品，這是它們不願多賣汽水的一個原因。

據說，今年來中區、灣仔、北角、旺角等地的冰室，有些較比去年同期增加，生意亦較多維持平穩。但深水埗冰室的生意則減退，有些實比去年同期減退三成半至五成。商人說這與深水埗一般小型工廠業務欠佳有關。因深水埗住有不少工人，他們現在開工的時間比一年前減少，所以消費力也顯著削弱了。

本報特稿

股市現存的幾個問題
——上半年股市交投、價下跌，上市股票共值四十三億元左右，比去年同期約減五億元。目前買家面對股市去活動的趨勢有回增跡象，但除了香港商場和物業市的不景氣之外，還有英鎊的走勢、英國利率的起落和美國的侵越戰爭等問題，都會使股市起急激變化的。

今年上半年股市交投共值兩億零七百三十二萬元，比去年同期減四千五百八十四萬元，合近百分之十九。這一次股市的衰退，實際上已經由前年第四季開始的了，到去年二月以後，便急轉直下。但因去年銀行事件發生後，銀行商和建築商等大量抛售，以致交投尚不弱，市價則暴跌。今年上半年沒有這樣的情形，物業商手上的股票有不少已抛出，銀行情勢轉穩，股票業內人士雖然於去年曾發生過若干不快事情，但也多在去年底前由銀行扣所按股票收購，所以，今年來大抛家已很少了。

香港商場自去年發生不景氣以來，銀行業情況雖然轉穩，但對香港經濟好壞起重要影響作用的物業市，尚未有多大轉機。如果從交投少、繁盛區地皮也跌價，有更多的新樓空出，還有不少人須賴揭數項作拆了舊樓的地盤建築費用等角度看來，物業市情勢遭受了一些。就整個市場而言，除物業市如上述之外，作爲香港市場重要支柱之一的工業產品出口增幅已經大降。半年來香港有許多零售生意都退縮，以致有一部分商權苦室支持不下去。人們以香港經濟的幾個重要環節均沒有復甦跡象，就算擁有鉅額資金的人，或者願動資金到外地去生息，或者貯在銀行不動，這是股市買賣減少和股價低跌的重要原因之一。

英鎊貶值的傳說彼伏此起，這本來對股市起利強的刺激作用。但是，近幾個月來，銀行鳳潮發生以前，還多了十億元上，到五月底止，已增進七十七億七千多萬元，其中有部分是七天通知存款。……

以下，現在上述的三種股票過息率均超過五厘。有一種在五厘以下，在七厘以上的較十種股票中，沒多。可見買實股票獲息之高，是對不少人起吸引作用的。正因如此，有些人已經得股價已跌到底了，故購進貯存。近個多月來購買股票貯存的人比前稍多，因此儘管過去六個月買實比去年同期少，但實際可能比去年同期多，這是值得注意的現象，這也可能成爲今後股市好轉的因素。

另一方面，人們又考慮到，英鎊經過去年第四季的瞬息穩定之後，接着而來的不穩又起，以致去年底後，到今年第二季初，在英實金紛紛調出。因此英國會否先行……，以堵塞實金外流？這成爲人們考慮的新問題。……近已不絕於耳，這又成爲股市好不起來的因素之一。加上個別公司生意欠佳，派息受限制，這也對股市發展起了限制作用。……

目前，股價大部分是跌得相當低的了。但是，各公司派息多能維持過去水平，而且有較多的公司派息納爲高了些。因此從總的來說，現在購實股票獲息比以前爲高。過去，置地、九倉……一向在四厘……

近年以來，有些公司已考慮到股票面額大而買實不易，因而通過拆股等方法，使面額縮小，現在一般股票面額都在每份五十元以下，只是滙豐、東亞、廣生行和華人置業股才超過百元，而且除滙豐之外都是冷門股，隨時準備投入股市，雖然在若干個月以來，它們還是「按兵不動」。但今後動向如何很值得注意，因爲資金仍在尋求出路。

不過，物業市的不景氣雖繼加深，甚至整個香港市場的不景氣也尚未度過。市場中有人因爲物業市就一天不度過，股市就一天難望大好。因爲物業不止已經壓下大量資金，而且今後還要容納大量資金，最近中華……來惡等地，先後有一部分資金流到，其中大部分是爲了建築地盤而來，可見今後物業市，仍是股市的沉重絆腳石。

儘管銀行存款不斷增加，但是實金他們也在增加中。某些英商洋行和銀行，早已調了不少資金往加拿大等地，一位業餘股票和物業的商人也對人說，不但他自己有款調加，而且說他的朋友也有款項調加。不管這些款項在加拿大呆得多久，但此一趨勢現尚未停止，這對股市不利。

還有一點是，股票經過各公司歷年來的增實開股，造成市場流通數量遠比前多，預料今後還要增加。同時，股市去活動的跡象，不再像以前那麼吸引人。人們又認爲置地等一部分公司業務已發展到頂點，今後也不像以前之吸引人了，也就是幾合人們口胃的項目減少了。

總的來說，股市本身的情況，已比去年轉穩。有些買家，有回到股市去活動的跡象。但是，今後英鎊情況如何？英國利率會不會調高呢？又，隨時會擴大的美國侵越戰爭，今後會發生些什麼變化呢？這都是同今後股市有密切關係的問題，也都是不可忽略的問題。（泗維）

馬商輸入鉛筆
須領特別執照
星取消元實入口限制

【本報訊】港府新聞處消息：據此間接獲消息，馬來亞當局現宣佈任何國家生產之鉛筆（拋光筆、圈筆及其他化裝鉛筆除外）輸入者須經馬來西亞當局特別輸入執照。本港製造之鉛筆輸往馬來西亞者去年共值港幣一一七、九〇三，七〇〇元，轉口輸出者爲……

同時新加坡出入口管理局宣佈，由六月十八日起，已將元實由需要特別輸入執照貨品名單中删除，並已取消輸入數量限制。港製元實去年輸往新加坡者共值港幣六六一一元。

新出應時水果紛來
竹竿李京蜜桃石硤龍眼登場
星莊及果販均踴躍落場買貨

【本報訊】內地水果銷路旺，新出應時水果越來越多，首批竹竿李、京蜜桃、蟠桃和石硤龍眼等均於昨天登場。新加坡辦莊商人很在市上批購應時果品。

近日桃子不僅來貨豐裕，而且品種亦續增加，北京蜜桃、蟠桃和湖北蟠桃等，首批齊於昨天抵港。京蜜桃僅到幾箱作試銷，它的形狀像鵝蛋形櫻桃，顏色淡黃略帶紅色，每箱（六十五個裝）成七元。湖北和北京蟠桃共成六百三十多件。它們的外形相同，色澤鮮豔，食味甜滑，成熟度高，可剝皮吃。湖北蟠桃每箱二十四個裝成九元五毫，北京蟠桃以七十個裝一木箱，約重六公斤，每箱成十三元。

河南肥蜜桃仍吃香，昨暢成四千多擔，每箱以二元八毫成交。

河南竹竿李，昨天首次登場，約一千箱作首次試銷，它的皮色青中微帶紅，肉質細而爽口，味甜，每擔（重公斤）成七元二毫。同時成出的還有上海雞李七百件，每擔成價爲三十五元，廈門夫人李賴成二百件，每擔成五十二元。

鳥圓龍眼和華圓龍眼上市後，首批石硤龍眼和糯米荔枝亦源源而來，約每擔成一百四十元。同時新鮮荔枝、桃枝、尚蕃槐和圓肉元，市價穩定，鎮成七十五元和七十七元，尚蕃槐成一百五十元，糯竹荔枝成七十八元。

廣東黃石榴來量漸多，昨成兩百多擔，每擔成一百一十五元。廣園甜瓜是近數年來首次出現的，它是由江西運來的馬鈴瓜，個子均勻，黃甜，每擔成四十五元。

鳳眼果上市

【本報訊】新出鳳眼果昨天面世，首批貨一件由順德運到，每擔成五十五元。

據商人說：今年鳳眼果上市期比去年同期……

又據果欄商人說，昨天新加坡辦莊商人落行復轉活躍，初步扯去竹竿李一千二百箱（每箱兩竹籃，共重十公斤），成價爲八元五毫。同時買去的還有河南肥蜜桃兩百件。

擔以三十五元及三十八元成盤。

提早。今後幾天還有貨陸續運來，而且來量將會增加。

美匯瑞匯價
昨日復調低

【本報訊】昨日美匯和瑞士匯的銀行買賣價恢復調低，前者每百港元比前多兌〇·〇三一二五美元，後者比前多兌〇·〇六二五瑞士法郎。

美匯買價：由每百港元兌一七·二五美元改爲一七·二八一二五美元；賣價：電匯由一七·四六八七五美元改爲一七·五美元，卅天期的由一七·五三一二五美元改爲一七·五六二五美元，六十天期的由一七·五九三七五美元改爲一七·六二五美元，九十天期的由一七·六五六二五美元改爲一七·六八七五美元。

瑞士匯買價：由每百港元兌七四·二五瑞士法郎改爲七四·三一二五瑞士法郎；賣價：電匯由七五·二五瑞士法郎改爲七五·三一二五瑞士法郎，……法郎由七五·六二五瑞士法郎改爲七五·六八七五瑞士法郎。

股市行情表（單位：港元）

股名	成交價	漲跌差價	成交股數
滙豐	158/159	—	380
倫敦登記	156	−1.000	920
九龍倉	20.2	—	900
黃埔	33.25	+0.250	100
太古	14.6	—	300
置地	52	—	157
信託	2.05	—	5,000
電車	13.5	—	3,650
中巴	51	+0.500	100
九巴	31.5/31/31.25	−0.250	1,140
油蔴地	49/49.25/49.5	—	700
港燈	25	—	6,900
電話	24.8/24.9/24.8	—	8,925
港燈股權	8/8.2/8.1	+0.050	984
煤氣	11.4	+0.100	1,000
和記	10.3	−0.100	1,000
怡和	11.6/11.7	—	1,850
英泥	31.5	—	3,100
啤酒	40.25/40	—	1,000
牛奶	36.5	—	400
會德豐廠	3.475	−0.025	1,250
聯合樹膠	3.1	—	1,000
港機	21	—	2,450
亞航	2.5	−0.050	2,500
永安	90	—	20
鋼業	4.85	—	1,000
於仁	19	—	300

註：「漲跌差價」係與前日收市價的差價

金鈔均軟順

【本報訊】昨日K金市回降，美鈔價亦止漲回頭。

K金開市二六四·七五，此爲全日最高價；旋即節節而下，上午收市降至二六四·三七五；午後價位無大變化，徘徊於二六四·三七五和二六四·五左右，收市企二六四·三七五，亦爲全日最低價。平息。牌上交收二百兩，牌下交收二千一百兩。

由於倫敦證券英鎊由二·七七三四升至二·七七四五，美匯銀行牌價亦恢復掛低，以致昨日美匯價回降，K金市亦被牽落。

美鈔開市五七六·一二五，收市亦爲五七六·一二五；平息。美匯全日企住五七七·六二五。金單則在五七六·八七五左右左右徘徊。

星膠價跌

【本報訊】據膠商消息，星洲樹膠市又告退落。昨天下午二時半星洲膠商報來各號煙膠片七月份花貨包落水價格如下：一號膠每磅爲叻幣六角四分半，二號膠每磅爲叻幣六角四分，三號膠每磅爲叻幣六角三分半，與前天報價比較，每磅跌半叻分。

有些游資要找尋出路，故股價可能轉跌，也可能轉漲，人們買實的顧慮很多。

買賣雙方顧慮多
股市淡態依然
股價多呆定部分跌多於漲

【本報訊】昨日股票成交共值一百零三萬元，只比前日的半日交投增不到五十萬元，增得並不多。同時，各項股票市價呆定，其餘的部分卻跌多於漲。可見總的市情只是牛皮，一點也不能算轉旺。

昨日市場中有一種值得注意的情況是，有多種股票市價在上午降低了，到下午才扳平。而扳平價位的成交數量，又是比較微小的，甚至有些是「兩邊客」成交方式扳平。從這些情況看來，人們對買實股票的信心，似又被英國的擴大越南戰「打擊」了一些了。

據行內人說，人們近日對買實的顧慮顯然比前多了些。因爲美國轟炸河內、海防仍在繼續，要幹成怎麼個局面人們無法予以預測。其次是前些市情轉旺了些，但依然不穩定的。同時，有些人手上尚有些「廉價貨」，下月份要繳交港燈供款。在另一方面是目前股價仍偏低，英鎊不穩，此間又……

新加坡錫輸出總值三萬五千噸

【新加坡六日電】新加坡及馬來亞輸出的錫米遜輸出錫條，使今年上半年輸出總量增至三五、〇八三噸。在今年上半年輸出的馬錫中，輸往美國的增至一六、二〇噸，輸往日本的佔六、七八二噸。

糖市交投暢
大盤成四百餘噸

【本報訊】糖市繼續上升。中粒粗砂，昨有一家批發商行沽出二十噸，期票交易的成價，升至每擔廿一元半。另有些商行則以現銀沽貨，每擔成廿一元二。廣東高色赤砂的實價，則企住每擔十八元二。

紐約原糖現貨漲價，前日升至每磅一點七四美仙。倫敦八月期貨也起，每噸爲十七點九五鎊。現貨則企穩每噸十七鎊。

旺，昨日成交四百餘噸，交投量爲今年來最多的一天。一般糖價亦比前扳升。

某批發商行昨沽出榴花糖四百二十噸，條件是月底在貨倉或碼頭出貨，現銀交易成每擔廿三元。個別大戶過去經常有榴花糖出售的，現已反過來要在市上補貨。鑑於天熱的食糖銷量迅速增加，街客普遍繼續落場補貨，商人認爲日內的榴花糖成價將會……

香港油蔴地小輪船有限公司
環島遊河船
逢星期二、四、六（假期除外）下午六點由中區港內線碼頭開行（天氣不良取消）
另星期六下午兩點加開一班　票價：普位二元半　小童一元半
逢星期二、四正午十二時起及星期六上午十時起均在中區港內線碼頭售票

專門技師
百葉窗簾
到府修理
……電話即到

茲有水漬服裝一批，現存於新蒲崗，擬招人分批或整批批銷，價錢特平，有意者請電八五一〇四六與本公司營業處接洽
中僑國貨公司啓

中僑公司
一元數件
水漬貨
各式服裝·大平特平·志在清倉
特在旺角彌敦道607新興大廈電梯口發售

分類廣告

員貨售習見請
某大國貨公司聘請見習售貨員數名女性18—25歲高小或初中程度以住九龍區爲合……

誠聘

遺失聲明

明新花店
地址：水坑口十一號
電話：二四八六三四

買唱機揾我

萬能專家

中聯搬屋公司
港708973　九631288

中華國產傢俬
地址：九龍青山道129號　電話：862531

耳鳴耳聾丸

心跳　中醫教授彭錦業

頭暈

安全貨倉
電話：寫字樓225938 220358　第一、二倉：893667，893695

針灸專科招生
專家教授，先進方法，活學活用，保證成功。即日開始報名，7月11日開課。
東方中醫診所　電話：854588

鳴廉專科

針灸家余永銳

李明醫生

趙教父子醫館
英　女教練
邵　趙　歐

蔡氏
應用手術之腹瘤　喉鼻之術手經曾

古玉清
麻痘喉症

心腦

潘柏頑症

輪船停泊表

寶隆航歐輪船航期再告縮短

「珍娜」M.S."JUMNA"由上海來，定於七月八日晨抵港，泊A25泡。
「嘉柏」M.S."KAPA TRADER"由大連來。

入口船期預告

船	名	開來港口	月日	公司
領鋒	PIONEER MILL	美國	7月10	美輪
芬田	FERNFIELD	美國	7月10	多利順
忌連那尼	GLENARTNEY	歐洲新加坡	7月10	渣甸
模範	EXEMPLAK	美國	7月10	和捷
美鋒美	DANA	曼谷	7月10	淑盛行
高麗熊	KOREA BEAR	美國	7月10	美輪
奧華利	OVERIJSEL	歐洲	7月10	渣華
芝罘	CHEFOO	西澳洲	7月10	太古
仙昌士吉	SINOTUSKERK	歐洲	7月10	渣華
華盛頓	WASHINGTON	馬尼拉	7月10	渣甸
大家泰	TAGAYTAY	美國	7月10	多利順
哈華士泰	HAVELSTEIN	日本	7月10	捷成
東方寶石	ORIENTAL JADE	日本	7月10	港郵
孟買丸	BOMBAY MARU	新加坡	7月10	大阪
大之泰	TUGELA	日本	7月10	多利順
士打漆成	STRAAT CHATHAM	新加坡	7月10	渣華
安興	LORINDA	西貢金邊	7月10	順昌
莊印度怡美利	JOHNEVERETT	新加坡	7月10	福來
夏利暹	HERMOD	山打根	7月10	多利順
靜洋丸	SEIYO MARU	日本	7月11	泰山
西里伯丸	CELEBES MARU	日本	7月11	永泰
翩雅	PINYA	新加坡	7月11	新興行
菲山度士	PHIL. JOSEABAD SANTOS	美國	7月11	大江
威爾遜總統	PRES. WILSON	美國	7月11	總統
芝錦碧	TJIKAMPEK	東非新加坡	7月11	渣華
奎松總統	P.PRES. QUEZON	美國	7月11	美邦
大賓	THEBEN	歐洲	7月11	多利順
多寶士馬士基	TOBIAIS MAERSK	美國	7月12	捷成
山形丸	YAMAGATA MARU	新加坡	7月12	日郵
日啓丸	NIKKEI MARU	新加坡	7月12	東方
太平	TAI PING	日本	7月12	多利順
珍達	CHANDA	新加坡	7月12	鐵行
雅麗安	ARAMAC	澳洲馬尼拉	7月12	鐵行
華臣	VAR	歐洲	7月12	法郵
寮國	LAOS	歐洲	7月12	法郵
神馬	AZUMA	歐洲	7月12	天隆
安其昆士	ANCHISES	歐洲	7月12	太古
寶樓	CATTLE	印尼	7月12	亞非
奇諾馬士基	KNUD MAERSK	日本	7月13	捷成
海神	HELIOS	斗湖	7月13	多利順
大浦里	DAIPORI	釜山	7月13	海鱗
湯達來	TANTALUS	歐洲新加坡	7月13	太古
維民那利	VIMINALE	意大利新加坡	7月13	天祥
山明丸	YAMAAKI MARU	日本	7月13	大南
羅拿曼殊利	RATNA MANJUSHREE	新加坡	7月13	東方
高寶	KOLLBJORG	日本	7月13	日郵
捷達	TSEDEK	新加坡	7月13	新興行
海皇	HOI WONG	新加坡	7月13	捷順
蘇丹	SUDAN	日本	7月14	太平
海多	HALLDOR	日本	7月14	多利順
邊雅力	BENLARIG	歐洲	7月14	邊行
艾蓮馬士基	ELLEN MAERSK	波斯灣印度	7月14	捷成
施雲馬士基	SVEND MAERSK	印度	7月14	捷成
巴華利亞	BAVARIA	歐洲新加坡	7月14	捷成
千利得	JOSEF CONRAD	歐洲新加坡	7月14	天祥
仙蘭	ZEELAND	美國	7月14	大江
巴哈多	BAHADUR	加爾各答	7月14	鐵行
伊利諾	ILLINOIS	美國	7月15	美輪
若戶丸	WAKATO MARU	新加坡	7月15	日郵
沙蘭加尼灣	SARANGANI BAY	美國	7月15	大江
路斯	RUYS	南美新加坡	7月15	渣華
羅傑仁	ROGGEVEEN	東非新加坡	7月15	渣華
和星	STAR ARCTURUS	新加坡	7月16	福來
領鋒	PIONEER MINX	馬尼拉	7月16	美輪
亨利德瑪斯	HENRI DELMAS	歐洲	7月16	華夏
芝萬宜	TJIWANGI	澳洲	7月17	渣華
加西亞總統	P.PRES. GARCIA	美國	7月17	美邦
沙利馬士基	SALLY MAERSK	馬尼拉	7月17	捷成
芬崖	FERNCLIFF	美國	7月17	多利順
金寶地	KAMBODIA	歐洲	7月18	寶隆
谷倫碧琪	GUDRUN BAKKE	美國	7月18	鐵行
鋼寶	STEEL APPRENTICE	美國	7月18	[illegible]
森巴	SIMBA	新加坡	7月18	新興行
太平洋彗星	PACIFIC COMET	紐約	7月18	港郵
日冷丸	NICHIREI MARU	日本	7月18	東方
寶根華利	BOUGAINVILLE	美國	7月19	鐵行
湯馬士馬士基	THOMAS MAERSK	美國	7月19	捷成
丹地	M.M. DANT	馬尼拉	7月19	渣甸
忌連加利	GLENGARRY	歐洲新加坡	7月19	渣甸
士打莫三鼻	STRAAT MOZAMBIQUE	西非新加坡	7月19	渣華
赫華士泰	HESSENSTEIN	歐洲	7月20	捷成
麥堅利總統	PRES. MCKINLEY	美國	7月21	總統
芬閘	FERNGATE	美國	7月22	多利順

上月海洋貨運 出口增近三成
內河來去貨亦增加

【本報訊】今年六月間今年五月相比較，香港由海洋船舶運進和運出的貨物都增加，計進口貨增加五萬八千零四十二噸，出口貨增加五萬一千二百九十三噸。

據海事處昨天公佈的數字，今年六月份有海洋船五百五十三艘進口，共運來貨物六十一萬一千二百零五噸。今年五月份進口的海洋船共五百六十六艘，共運來貨物五十五萬三千一百六十三噸。另一方面，今年六月份出口的海洋船共五百六十二艘，運出貨物共二十三萬二千七百三十九噸，比五月份增加百分之二十八弱。今年五月份出口的海洋船共五百四十五艘，共運出貨物一十八萬一千四百四十六噸。

內河船在今年六月份有九百二十四艘進口（今年五月份九百九十八艘），共運來貨物八百五十三噸（今年五月份七百五十六噸）。今年六月份有內河船九百二十八艘出口，共運出貨物七百四十一噸。今年五月份，內河船有九百八十九艘出口，共運出貨物六百噸。

寶隆航歐輪船 航期再告縮短

【本報訊】丹麥寶隆洋行走港—歐線的船隻，現繼續縮短航期，以便爭取增加載運往來貨物。

今後該公司行走港—歐線的定期貨輪，最快者為每小時航行二十浬。由丹麥哥本哈根抵港只需三十七天，由西德漢堡抵港為三十二天，由荷蘭鹿特丹抵港為廿七天，由意大利熱那亞抵港則只需廿一天。

至於該公司船隻由港開往歐洲，則由八月開始，每月下旬開往歐洲的一班快輪，將再揭早三天駛抵西德漢堡，即從廿五天縮短至廿二天。此外，開抵鹿特丹亦較快為廿五天，廿九天駛抵哥登堡，三十二天駛抵哥本哈根。

另外，由八月份開始，該公司每逢月中（十五日至十七日）亦將加派一艘快輪由港開往歐洲。該班船將於廿四天開抵漢堡，廿七天到鹿特丹，三十天到安特衛普，三十三天到哥登堡，三十五天到哥本哈根，三十八天到奧斯陸。

飛機時刻

（如需了解當日各班機有無臨時變動，請向有關公司詢問）

今日到港班機

國泰：新加坡來，下午一時五十分到；西貢、金邊來，下午五時十分到；馬尼拉來，下午十時五十五分到；東京、大阪、台北來，下午二時卅分到；大阪來，下午六時二十五分到

英國海外：東京來，下午四時零五分到；倫敦、仰光來，下午三時四十五分到

菲航：馬尼拉來，中午十二時卅分到

快達：悉尼、馬尼拉來，下午六時十五分到；另一班，晚上九時十分到

馬來西亞：新加坡來，下午一時四十五分到；新加坡來，下午六時十五分到

泰航：馬尼拉來，下午二時廿分到；新加坡、曼谷來，下午三時卅五分到；東京、大阪、台北來，下午四時十分到

民航：台北來，中午十二時到；另一班，晚上八時卅分到

印航：曼谷來，下午七時到

泛美：東京來，晚上九時到；曼谷來，下午四時卅分到

德航：東京來，下午五時到

今日離港班機

昌興：往東京、溫哥華，開下午二時

東航：往金邊，開下午一時

瑞士：往曼谷、孟買、喀拉蚩，開下午五時廿分

國泰：往大阪、名古屋，開上午九時；往金邊、西貢，開上午九時；往台北、大阪、東京，開下午二時卅五分；往馬尼拉，開下午七時十分；往吉隆坡、新加坡，開下午三時十五分

泰航：往馬尼拉，開上午九時四十五分；往台北、大阪、東京，開下午四時十分；往曼谷、新加坡，開下午三時五十分

民航：往台北，開中午十二時四十分；開晚上九時十分

英國海外：往曼谷、倫敦，開下午五時十五分；往東京，開下午五時

菲航：往馬尼拉，開下午二時

快達：往倫敦，開晚上十時；往東京，開下午七時

馬來亞：往新加坡，開下午二時四十五分；往新加坡，開下午七時

泛美：往東京、三藩市，開下午五時卅分；往曼谷，開晚上十時十五分

德航：往曼谷，開下午五時五十五分

出口船期預告

歐洲線

船	名	開往港口	月日	公司
山梨丸	YAMANASHI MARU	歐洲	7月10	日郵
長門丸	NAGATO MARU	黑海	7月10	日郵
斯華士吉	SERVAASKERK	歐洲	7月10	渣華
哈華士泰	HAVELSTEIN	歐洲	7月10	捷成
大之泰	TUGELA	歐洲	7月12	多利順
巴都	BATU	歐洲	7月12	渣華
維民那利	VIMINALE	歐洲	7月14	天祥
邊利地	BENLEDI	歐洲	7月14	邊行
大安美	DIOMED	歐洲	7月14	太古
邊雅力	BENLARIG	歐洲	7月15	邊行
蘇律	SURAT	歐洲	7月15	鐵行
蘇丹	SUDAN	歐洲	7月16	太平
忌連快樂	GLENFALLOCH	歐洲	7月20	渣甸
愛比利亞	IBERIA	歐洲	7月21	鐵行
永尼璧城	CITY OF WINNIPEG	歐洲	7月21	鐵行
美密頓	MYRMIDON	歐洲	7月23	太古
高麗達	COMORIN	歐洲	7月24	鐵行
摩素士泰	MOSELSTEIN	歐洲	7月24	捷成
馬時來	MERSEY LLOYD	歐洲	7月25	渣華
亞馬拉	ASMARA	歐洲	7月25	寶隆
寮國	LAOS	馬賽	7月26	法郵
邊連那士	BENRINNES	歐洲	7月27	邊行
安其昆士	ANCHISES	歐洲	7月30	太古
忌連那尼	GLENARTNEY	歐洲	7月31	渣甸
洪都	HONDO	歐洲	8月1	太平
邊浩	BENHOPE	歐洲	8月3	邊行
邊和力	BENVORLICH	歐洲	8月5	邊行
華臣	VAR	歐洲	8月5	法郵
亞宜地	AYUTHIA	歐洲	8月8	寶隆
高爾城	CITY OF GUILDFORD	歐洲	8月8	鐵行
伊士堅路	ESQUILINO	意大利	8月9	天祥

印·巴·中東線

船	名	開往港口	月日	公司
墨爾本丸	MELBOURNE MARU	科倫坡喀拉蚩	7月10	大阪
東裕	TONG JOO	喀拉蚩波斯灣	7月10	威福
三春丸	MIHARU MARU	錫蘭巴基斯坦	7月10	日郵
茂利怡美利	MORRA EVERETT	印巴	7月11	福來
富洋丸	FUYO MARU	科倫坡	7月12	東方
瑞星	STAR BETELGEUSE	巴印	7月13	福來
萊治	RAJAH	印巴	7月16	鐵行
東明	EASTERN MUSE	加爾各答	7月16	渣甸
海多	HALLDOR	巴印	7月16	多利順

東南亞線

船	名	開往港口	月日	公司
墨爾本丸	MELBOURNE MARU	新加坡	7月10	大阪
東裕	TONG JOO	新加坡	7月10	威福
新美安	SAN MAYON	印尼	7月10	順利
長門丸	NAGATO MARU	新加坡	7月10	日郵
乾隆丸	KENRYU MARU	新加坡[illegible]巴生	7月11	大阪
安興	LORINDA	西貢金邊	7月11	順昌
基士頓馬士基	KIRSTEN MAERSK	印尼	7月11	捷成
夏利暹	HERMOD	山打根	7月12	多利順
大華山	TAI WAH SHAN	曼谷	7月12	順昌
靜洋丸	SEIYO MARU	新加坡	7月12	泰山
富洋丸	FUYO MARU	新加坡[illegible]	7月12	東方
神榮丸	SHINEI MARU	金邊	7月13	太平
海華	HALLVARD	曼谷	7月13	多利順
正和丸	SEIWA MARU	金邊	7月14	東方
名古屋丸	NAGOYA MARU	印尼	7月15	日郵

汕頭·天津·上海線

船	名	開往港口	月日	公司
士打莫三鼻	STRAAT MOZAMBIQUE	上海	7月20	渣華
忌連加利	GLENGARRY	新港青島	7月22	渣甸
忌連路高	GLENOGLE	上海	7月25	渣甸
沙班	SABANG	上海	8月1	太古
忌連路芝	GLENORCHY	青島	8月21	渣甸

（左接出口船期預告）

基隆·釜山·日本港口線

船	名	開往港口	月日	公司
姬玲芝	GUNUNG KERINTJI	日本	7月10	華夏
孟買丸	BOMBAY MARU	日本	7月10	大阪
芝罘	CHEFOO	日本	7月12	太古
翩雅	PINYA	神戶橫濱	7月12	新興行
華臣	VAR	日本	7月13	法郵
寮國	LAOS	日本	7月13	法郵
千利得	JOSEF CONRAD	日本	7月14	天祥
安其昆士	ANCHISES	日本	7月14	太古

非洲線

船	名	開往港口	月日	公司
淡路山丸	AWAJISAN MARU	西南非	7月10	大阪
東雲丸	TOUN MARU	南非	7月11	日郵
士打佛羅里達	STRAAT FLORIDA	南非	7月11	渣華
蒙巴沙丸	MOMBASA MARU	東非	7月11	大阪
萬華威	VAN WAERWIJCK	東非	7月12	渣華
士打漆成	STRAAT CHATHAM	東非	7月12	渣華
多寶馬士基	TORBEN MAERSK	西南非	7月15	捷成
捷達	TSEDEK	東非[illegible]	7月15	新興行
明倫山丸	MEIRINSAN MARU	南非	7月21	大阪
得基堡	TEGELBERG	南非	7月23	渣華
阿利桑那丸	ARIZONA MARU	西南非	7月23	大阪

美洲線

船	名	開往港口	月日	公司
領鋒	PIONEER MILL	美國	7月11	美輪
士打佛羅里達	STR. FLORIDA	南美	7月11	渣華
蘭開夏	LANCASHIRE	東加美國	7月12	[illegible]
日啓丸	NIKKEI MARU	加美	7月13	[illegible]
華盛頓	WASHINGTON	美國	7月13	渣甸
奎松總統	P.PRES. QUEZON	美國	7月13	美邦
太平	TAI PING	美國	7月13	多利順
山明丸	YAMAAKI MARU	美國	7月14	大南
京都	KYOTO	美國	7月14	太古
東方寶石	ORIENTAL JADE	美國	7月14	港郵
百榮	BAWEAN	拉丁美洲	7月15	渣華
威爾遜總統	PRES. WILSON	美國	7月15	總統
高麗熊	KOREA BEAR	舊金山	7月16	美輪
泰勒總統	PRES. TYLER	美國	7月17	總統
沙利馬士基	SALLY MAERSK	美國	7月18	捷成
領鋒	PIONEER MINX	美國	7月18	美輪
鋼寶	STEEL APPRENTICE	紐約	7月19	海運
森巴	SIMBA	美國	7月20	新興行
太平洋彗星	PACIFIC COMET	美國	7月20	港郵
明倫山丸	MEIRINSAN MARU	南美	7月21	大阪
麥堅利總統	PRES. MCKINLEY	美國	7月21	總統
門羅總統	PRES. MONROE	美國	7月23	總統
得基堡	TEGELBERG	南美	7月23	渣華
赫臣丸	HUDSON MARU	美國	7月24	大阪
愛斯特碧琪	ASTRID BAKKE	加美	7月24	鐵行
寶利華利	BONNEVILLE	美國	7月30	鐵行
正鋒	PIONEER MAIN	美國	7月30	美輪

澳洲線

船	名	開往港口	月日	公司
佐治安順	GEORGE ANSON	澳洲	7月12	渣甸
大武士	DELOS	澳洲	7月13	福來
雅麗安	ARAMAC	澳洲	7月14	鐵行
太原	TAIYUAN	澳洲	7月15	太古
芝萬宜	TJIWANGI	澳洲	7月20	渣華
芝利旺	TJILIWONG	新西蘭	7月25	渣華
東星	EASTERN STAR	澳洲	7月28	渣甸
天津	TIENTSIN	澳洲	8月3	太古
利來	NELLORE	澳洲	8月14	鐵行

船隻今日明日出入口

今日入口船隻

船	名	往來港口	停泊地點	公司
關西丸	KANSAI MARU(上午)	日本	B6	永泰
日本熊	JAPAN BEAR(上午六時)	馬尼拉	A21	美輪
大武士	DELOS(上午九時)	澳洲	A4	福來
美金	MUI KIM(上午十時)	日本	油蔴地	東方
日光山丸	NIKKOHSAN MARU(上午七時)	日本	B3	大阪
布祿連城	CITY OF BROOKLYN(中午)	歐洲	九龍倉橋	鐵行
嘉柏	KAPA TRADER(上午十時)	大連	B18	華夏
東裕	TONG JOO(下午)	新加坡	B28	威福
林堡	LIMBURG(上午十一時)	波斯灣	A10	日郵
佐渡丸	SADO MARU(上午八時)	日本	A3	日郵
斯華士吉	SERVAASKERK(上午九時)	日本	A5	渣華
利士金萊克	LIPSCOMB LYKES(上午七時)	美國	A13	總統
岳州	YOCHOW(上午八時)	日本	A31	太古
珍娜	JUMNA(晨早)	上海	A25	華夏

今日出口船隻

船	名	往來港口	停泊地點	公司
華星	STAR BELLATRIX(上午八時)	波斯灣	A1	福來
維也納	VIENNE(下午)	歐洲	A23	法郵
亞爾班城	CITY OF ALBAN(下午)	歐洲	九龍倉橋	鐵行
比利頓	BILLITON(上午六時)	紐約	A15	渣華
佐渡丸	BADO MARU(下午)	北歐	A3	日郵
雷納	RADNOR(下午)	新加坡巴生檳城	B11	華夏
浩生	HO SANG(下午)	斗湖	B1	渣甸
營鋒	AMERICAN CONTRACTOR(上午十時)	美國	北角碼頭	美輪
日本熊	JAPAN BEAR(下午)	美國	A21	美輪
利士金萊克	LIPSCOMB LYKES(下午)	美國	A13	總統
士打巴利	STRAAT BALI(下午)	西南非	A33	渣華
大興	TA HSING(下午)	基隆	油蔴地	大信
高定丸	KOTEI MARU(下午)	紐約	A7	利成
柯利近	OREGON(下午)	美國	A8	渣甸
利捷安	NURJEHAN(下午)	芝加哥	A22	大阪
海生第二	HAI SENG No.2(上午六時)	高雄	油蔴地	大信
菲律賓	PHILIPPINES(上午九時)	美國	A24	美郵

明日入口船隻

船	名	往來港口	停泊地點	公司
加多利	KAVADORO	美國	A33	海[illegible]
菲巴丹	PHIL. BATAAN	馬尼拉	A	大工
德寶羅	TAROA	歐洲	A23	大昌
田納西丸	TENNESSEE MARU	日本	A7	太平
佐治安順	GEORGE ANSON	澳洲	九龍倉橋	渣甸
姬玲芝	GUNUNG KERINTJI	印尼	B19	華夏
豪斯敦丸	HOUSTON MARU	日本	A21	大阪
杜露嘉	TROLEGAR	日本	A3	大阪
山梨丸	YAMANASHI MARU	日本	A32	日郵
恆河士丸	GANGES MARU	波斯灣新加坡	B6	大阪
長門丸	NAGATO MARU	日本	A24	日郵

明日出口船隻

船	名	往來港口	停泊地點	公司
德和丸	TOKUWA MARU	新加坡科倫坡	B20	利成
寶馬	BOMA	歐洲	A34	寶隆
豪斯敦丸	HOUSTON MARU	歐洲	A21	大阪
恆河士丸	GANGES MARU	日本	B6	大阪
田納西丸	TENNESSEE MARU	西南非	A7	太平
菲巴丹	PHIL. BATAAN	美國	A	大工
加多利	KAVADORO	美國	A33	海[illegible]

輪船停泊表

船名		停泊地點	公司
美上英	SUSANNE	油蔴地	振盛行
瑪玲兒	MARYNIK	B4	華夏
沙班	SABANG	B[illegible]	渣華
大榮丸	TAIEI MARU	九龍灣	太平

截郵時間

今日空郵（星期五）

中國大陸 上午七時
台、日、加拿大、巴西 上午十一時
馬、新加坡、沙巴、錫蘭 中午
挪威、丹麥、瑞典、巴基斯坦、荷、比、瑞士、法、冰島、泰、黎巴嫩、敍利亞、意、英、尼日利亞、非洲、希臘、沙特阿拉伯、澳、西德 下午二時
夏威夷、美、中南北美 下午二時　緬 下午四時
印、南越、伊朗、伊拉克、南朝鮮、東 下午六時

平郵

澳門 上午十一時、下午二時半、六時
中國大陸 上午七時
沙特阿拉伯、西班牙、夏威夷、錫蘭 中午

明日空郵（星期六）

中國大陸 上午七時、下午六時　印尼 上午十一時
台、日 中午　泰、老撾、馬、新加坡、沙巴、緬 中午
挪威、丹麥、瑞典 下午一時
德、巴基斯坦、巴林、荷、比、瑞士、法、意、西德、英 下午二時
夏威夷、美、中南北美 下午二時　澳、約旦、蘇丹、西德、加丁、非洲 下午三時
印、南越、澳洲、新西蘭、菲律賓群島、印尼、南朝鮮、加拿大 下午六時

惠刊廣告 請撥電話 七二六九八〇

渣華郵船公司
總代理：荷蘭東亞輪船公司　代理：荷蘭利來郵船公司　荷蘭郵船公司
太子大廈　電話：二四一一八一（二十線）

航線	船名	開航日期	直航
澳洲線	TJIWANGI 芝萬宜	七月二十日	布利士彬、雪梨、墨爾砵。
新西蘭線	TJILIWONG 芝利旺	七月廿五日	菲芝群島、奧克蘭、納比爾、威靈頓、列比頓、端尼丁各埠。
東非線	STRAAT CHATHAM 士打漆成	七月十二日	蒙巴沙、丁加、桑吉巴、打沙林、嗎嘩、嗎拉等埠。
南非·南美線	STRAAT FLORIDA 士打佛羅里達	七月十一日	石叻、毛里士、德班、南非及南美各埠。
西非線	STRAAT BALI 士打巴利	七月八日	德班、路雷、及西非各埠。
歐洲線	SERVAASKERK 斯華士吉	七月十日	中東及歐洲大陸各埠。
拉丁美洲線	BAWEAN 百榮	七月十五日	拉丁美洲加勒比海區域、中南美洲各埠。

第一中央汽船株式會社 DAIICHI CHUO KISEN KAISHA
靜洋丸 S.S. "SEIYO MARU"（由日本到）
七月十四日收貨　十五日開行　直往星架坡
總代理：泰山有限公司啓
出口收貨報關：永通公司　地址：永樂東街115號二樓　電話：43236　43238

M. M.
新型客郵「寮國」T/S "LAOS"（時速廿一海浬）
七月十二號落貨　十三號下午開行　直往神戶、橫濱
貨客搭船附貨，請移玉至敝公司華人船務部接洽是荷
於仁大廈二樓二二一室　電話：233736、225045
香港法國郵船公司啓

翩雅 M/S "PINYA"
七月十一日到港　十二日開行
往門司、橫濱、神戶。
中區新華興大廈九〇三至六號　華人搭貨部：永樂街五十號
電話：二三七一五五七一六〇　四三八六二七　四三八七九一
新興行李志雄啓

總代理 亞非船務有限公司
於仁大廈1536室　電話：242031（五線）
寶樓輪 S.S. "CATTLE"　巴生碼頭
第十四日落貨　七月十六日啓行　直往椰加達
收貨人請注意：該輪於本月十二日由印尼抵港，請速來辦理提貨手續，否則代卸入倉，所有一切費用及風火水險等概歸各收貨人負責。
新鑫船務公司
印尼總代理：GESURI LLOYD P.T.

Japan Line
德和丸 M.S. "TOKUWA MARU"　船泊B20號
七月八日落貨　七月九日開行
直往：星加坡、庇能、哥倫坡
請各收貨人即前來敝公司辦理船邊提貨手續，否則過時代卸入倉，其倉租及風、火、水險等意外費用概由各貨主自理。
利成船務有限公司　太子大廈二一二樓　電話：222338　227666　228876　224977

KIE HOCK SHIPPING (H.K.) CO. LTD.
東裕輪 M.V. "TONG JOO"
七月八日晚抵港，十日落貨，十一日開行
直達星加坡、峇拉望、波斯灣各埠。
收貨人請注意：請提早來本公司辦理提貨手續，倘由代存入倉所有費用概由收貨人自負。
貨客請到：旗昌船務（香港）有限公司　地址：香港干諾道中四十號地下　電話：四四六一四八、四四四四九六

大華山 M.V. TAIWAHSHAN
七月十一、十二日落貨　十三日下午開行　直往 曼谷
大寶來 S.S. TAIPOOLOY（有客艙歡迎搭客）
七月十三、十四日落貨　十四日下午開行　直往 石叻、庇能
大寶石 M.S. TAIPOOSEK
七月十六、十七日落貨　十七日下午開行　直往 石叻、庇能
貨客請到干諾道西廿四號二樓本公司接洽為荷
電話：四四八〇一六、四四五五五一、二八一〇一
順昌航業有限公司啓

P. N. DJAKARTA LLOYD, DJAKARTA.
「姬玲芝」M.S. "GUNUNG KERINTJI"
由印尼來。
定於七月九日晨抵港，泊B19泡。七月十日開往神戶、橫濱。
請收貨人速來本公司辦理提貨手續。
付貨請到於仁行大廈一五〇八室聯合船務公司接洽　電話：240592、240593
華夏企業有限公司啓。
中國銀行大廈十三樓　電話：二四二一六一

「珍娜」M.S. "JUMNA"
由上海來。
定於七月八日晨抵港，泊A25泡。
「嘉柏」M.S. "KAPA TRADER"
由大連來。
定於七月八日下午抵港，泊B18泡。
「施福」S.S. "STARFORD"
由天津來。
定於七月十一日中午抵港。七月十二日開往星加坡、巴生港、檳城。
「海龍二」S.S. "HERON II"
由大連來。
定於七月十二日抵港。七月十三日開往星加坡、巴生港、檳城。
請各收貨人速來本公司辦理提貨手續。
付貨請到於仁行大廈一五〇八室聯合船務公司接洽　電話：240592、240593
華夏企業有限公司啓。
中國銀行大廈十三樓　電話：二四二一六一

足總決去函港府 要求豁免娛樂稅

是否承辦「亞洲杯」賽端視此舉成敗

執委會昨末次會議有多項決案

【本報訊】昨天足總執委會會議在討論主辦「亞洲杯」中區初賽之事時，決定先行去函港府申請豁免娛樂稅，如遇到拒絕的話，則考慮不主辦該項賽事。昨日會議還就會員註冊、全年收支等事作出多項決定。

昨天的足總執委會會議，首先討論的問題是通過會員註冊，結果接納陸軍、愉園、東方、港會、警察、浙滬、九巴、東華、星島、南華、東昇、元朗、中華、嘉山、消防、電話、傑志、郵政、緝私、獄吏、空軍、天鵝、光華、中健、大東、中青、天祥、五一七、青漁、煤氣、港九青年、怡和、剛楠、天天、屈臣、港青、港體、澳洲青年、清華等，為足總來屆會員。另外，會議又通過均益倉、華足聯、漢英、電車、律師文員會、冠聲和黑亮為贊助會員。對於史達拔和時新隊申請入會事，會議決定批准並接納後者，而對前者，則決待該隊向警方辦妥社團註冊手續後才作考慮。

接着，會上通過全年收支總賬。對於如何處理二萬六千九百餘元的聯賽佣金，則通過留待下屆首次執委會會議決定。

隨後，會上又通過財務小組提出的，本屆六萬八千元的慈善基金的分撥辦法，計受益者有港九卅三個醫院、善團。其中，東華三院最多，佔六千五百元，那打素醫院、保良局三千元，防癆會二千五百元。基金中的一萬元，則作為足總金禧信託基金。

會議在討論來往信件時，對何祥友申請免役事件了結後再說。對新加坡足總來信，邀請港代表隊在參加「默迪卡」邀請賽後順道前往新加坡比賽事，會議接納，並將去函徵詢對方所提出的條件。

會上又批准紀律小組的提議，允許萊錦洪隨港代表隊前往吉隆坡參加「默迪卡」足球邀請賽，但規定他必須遵守港隊紀律。

最後，會議在討論應否主辦「亞洲杯」賽中區初賽之事時（按：該項賽事定於明年舉行），鑑於主辦區要負責參加比賽的隊伍的半數機費，及招待各隊在港逗留期間的膳宿費用，又鑑於其他地區主辦類似賽事時，都獲得有關政府的支持，因此，決定把此事原委具函港府當局，申請豁免該項比賽的娛樂稅。待港府當局對此事提出答覆後，始行討論是否主辦這項比賽。

甲一組隊可無限減少 籃聯新例是好是壞 球圈人士意見紛紜

該會未現競選潮舊人可期蟬聯

【本報訊】籃球聯會修章小組日前召開會議時，通過了把男子甲一組參加隊數的規定略為修改，即保留「最多不得超過十隊」的規定，而取消「最少不得少過八隊」的原文。此例須有待籃聯同人大會通過，但籃圈人士對這一新條例，卻持有不同的看法。

上項條例提議，是自力籃球隊教練潘鴻均在籃聯修章小組上提出的。他認為，目前香港籃球運動日走下坡。在球員來說，年齡老的已老，新的還未接替得上，頗有青黃不接之感。他指出，目前甲一組雖有八支球隊，但水準參差者居多。為了劃一水平，倒不如修改會章，把參加球隊最多不得超過十隊的條例保留，把最少不得少過八隊的規定，予以取消，以使其較為符合實際。

潘的上述建議，獲修章組通過，能否於下屆實行，有待籃聯的周年同人大會作最後定奪。但如果上項提定成為事實，來屆甲組即使僅得三、四隊，也就可以開賽了。此舉是好是壞，籃圈人士持有不同的看法，他們認為要求甲組球隊水平予以劃一，固是好事，但把參加隊減少，則對籃球運動的開展，卻又不能不是一種窒礙。因此，他們對上項新例還抱有保留態度。

【本報訊】香港業餘籃球聯會已定期於本月廿三日改選職員，在改選之前，決定以今天為舊會員截止登記之期，新會員申請入會則與改選日期相同。

目前距離籃聯改選之期雖然不遠，但現在仍沒有人出來競選的跡象。照一般估計，籃聯新內閣，由舊人蟬聯的可能性很大。

車打小球 修頓開賽

【本報訊】港九車床打磨職工會主辦的第二屆「車打杯」小球賽，定於今晚九時在修頓球場揭開戰幕，首場比賽由技術聯對中南。

華協即改選 會長將更換

【本報訊】華協周年會員大會，定於本月三十日舉行，同日召開執委會議，新的首次選舉下屆的新職員。

據悉，現任華協主席李基錚，早已請假多時，他如不獲蟬聯，則主席余子倫「扶正」的可能性便頗大。

公民乒訓班額滿 定後日測驗學員

【本報訊】公民健身會主辦的暑期男女少年乒乓球訓練班，受到愛好乒乓球運動的青年熱烈歡迎，報名者非常踴躍，港九兩區早已滿額。賽會定於本月十日（星期日）下午四時半在九龍該會會所舉行測驗分組；至於香港區的學員則於同日下午四時在香港區會所進行測驗分組。

球員季內被罰者 創三年來高紀錄

被罰與記名達一一三人

【本報訊】足總紀律小組主委黎加肥在向執委會提交的、總括全屆「球紀」工作的報告中透露，過去三年來，球員被罰者一年較一年增加，本屆被球證記名警告的球員，就創造了三年來的高紀錄。

黎加肥的工作報告中指出，一九六三年至六四年度，被罰停賽球員為廿二人，記名警告者七十二人；六四至六五年度，被罰停賽球員是卅六人，記名警告是七十二人。今屆的被罰球員是卅人，記名警告則達八十三人。

球員被罰被記名者的增加，亦即當屆犯規者的增加，亦即當屆「茅風」可慮。為此，黎加肥提出了他制裁「茅風」的辦法。有關辦法已詳見日前本報。

足總秘書 續約一年

【本報訊】足總於昨天執委會會議後，召開一個秘密會議，研究足總秘書黃耀虹續約事宜。結果一致通過照原來的條件續約一年。

足總秘書續約規定是每年進行一次的。所以，在球季結束本屆最後一次的執委會議，便要決定其續約問題。昨晚經過研究後，乃作出上述決定。

青年杯賽新秩序 昨日比賽模範大勝

【本報訊】足總昨天發出下周青年杯賽秩序，一共六場。秩序如下：

十七日（星期日）
藍天 對 青漢　銅鑼灣場　十一時正
東昇乙對 慈正　銅鑼灣場　十二時四

十九日（星期二）
模範 對 勇青　銅鑼灣場　六時一刻

廿日（星期三）
清浪 對 紐森　銅鑼灣場　六時一刻

廿一日（星期四）
九巴 對 旅拔　銅鑼灣場　六時一刻

廿二日（星期五）
東昇甲對 吉慶　銅鑼灣場　六時一刻

【本報訊】青年杯足球賽，昨天有一場在銅鑼灣球場上演，由模範對白鶴。前者實力較強，佔取全場壓倒優勢，結果以八比零大勝，上半場為三比零。

瑞柬日體育隊 應邀訪華抵京

瑞典乒隊是歐洲冠軍隊人馬

坦桑足球隊在上海比賽後離滬返國

【新華社北京六日電】應邀來我國進行友好訪問的柬埔寨田徑代表隊，在柬埔寨田徑協會副主席金堅的率領下，今晚乘飛機到達北京。

客人們在機場受到國家體委代表和我國部分田徑運動員的熱烈歡迎。

【新華社北京六日電】瑞典國家男子乒乓球隊一行七人，由瑞典乒乓球協會名譽司庫托微·奧斯特奈率領，今晚乘飛機到達北京。

到機場歡迎的，有中華全國體育總會委員李鳳樓和中國乒乓球協會副主席張鈞漢，以及我國的著名乒乓球運動員。

瑞典駐中國大使館文化隨員謝格森也前往迎接。

客隊是應邀來我國進行友好訪問的，這個隊曾獲得一九六六年第五屆歐洲乒乓球錦標賽男子團體賽冠軍，其中克·約翰森獲得這次錦標賽男子單打冠軍。

【新華社北京六日電】第一次來我國進行訪問的日本友好自行車代表團一行十二人，在團長、日本業餘自行車聯盟專務理事月岡朝太郎率領下，今晚乘飛機到達北京。

到機場迎接的有：中國自行車協會主席朱德實和我國的著名自行車運動員。

正在我國訪問的日中文化交流協會事務局長白土吾夫，日本在京和平人士西園寺公一也前往迎接。

【新華社上海六日電】由坦桑尼亞足球協會副主席、坦桑尼亞鄉村發展和國民文化部福利事業負責人愛·約·姆旺戈西率領的坦桑尼亞國家足球隊，今晚乘飛機離開這裏回國。

坦桑尼亞客人們是在三日到達上海的。他們昨晚曾同上海足球隊進行了一場友誼賽，結果主隊以二比零獲勝。

客人們在上海參觀了上海工業展覽會和工廠、工人新村和一所基督教教堂。客人們在參觀訪問中，熱情讚揚中國社會主義建設的偉大成就，高度稱頌中國人民的偉大領袖毛主席的英明領導。愛·約·姆旺戈西在結束對上海工業展覽會的參觀時熱情地表示，你們的偉大建設成就，是在毛澤東主席的領導下，完全依靠中國人民自己的力量取得的。他說：「我祝毛主席長壽！」

球員不足無法成行 星島決定取消訪菲 遊澳新後擬赴星馬

【本報訊】星島以屬下球員多人外出，昨天決定取消訪問菲律賓，並改期在七月卅日啟程，到澳洲與新西蘭訪問。回程時如果有空，則順便到星、馬比賽三兩場。

星島遠征，原定目的地為菲律賓、澳洲、新西蘭三個地區，並決在七月廿日離港前往。但據許竟成昨天透露，對於遠征菲律賓一站，已經決定取消。原因是有張子岱、張子慧、何祥友、賀文偉、郭錦洪五人隨南華在外比賽，而星島在與菲律賓方面接洽賽事時，是把他們的名單提出的；如無他們隨隊，難以交待。另方面，潘紀璣與馮紀良兩兄弟均得不到公司的假期，他們亦就不能參加星島全程遠征賽程。在此情形下，該隊若赴菲律賓一站，就只能有球員十一人，而且門將佔兩人。既然如此，星島便不得不決定取消赴菲律賓了。

許竟成又說，關於取消赴菲事，他與東昇主任陳耀錦商談，說明不能赴菲的原因，並着東昇另找一隊前往頂替星島之缺，以完成兩支港隊在菲作對抗表演的原議。

星島臨時取消赴菲之行，有沒有問題呢？許竟成說，星島並沒有與菲律賓簽約，並非只是口頭允諾。但該隊恐將去電菲律賓，說明情況，尋且可能要求對方諒解，待方便時，再讓星島前往訪問。

星島既不訪菲，其餘賽程又如何？許竟成說：星島仍預算在卅日出發，以一月時間訪澳洲與新西蘭，共踢十場。假若回程時時間許可，該隊準備在星、馬兩地踢三、二場波，使球員多找一些外快。

他又說：鑑於潘氏兄弟澳洲、新西蘭兩地都不能前去，該隊中堅的位置就發生問題。他透露，日昨他與李國華就此事接觸，邀李國華隨隊，據說問題不大。看來，星島將會用李國華代潘氏兄弟前往澳、新了。

足總主辦外隊賽事 收支比對蝕三萬四

原賺十二萬英國周累事

【本報訊】足總本年度的經濟情況不大好，全年收支統計要蝕三萬四千餘元，這是足總的周年報告透露的。

在足總的周年報告指出，本年度從主辦外隊比賽方面，原賺得十二萬七千二百五十二元二角八分的盈利（按：季內訪港的有AIK、澳洲國家隊、奧當保隊、史篤城隊、錫菲聯隊和富咸隊），惟單是舉辦「英國周」史篤城隊的比賽，就虧蝕九萬一千六百六十九元九角九分。全年收支比對，出現三萬四千四百七十七元九角九分的赤字。

除了外隊收入以外，足總今年與麗的映聲公司達成協議，從電視轉播六場足球賽中獲得一萬二千元的利益，才總算減輕赤字。經過六場試驗之後，足球電視試驗效果良好，因此，麗的準備與足總在下屆球季開鑼之前簽訂合約，繼續轉播本港足球秩序。

據悉，雅瑟基在足總擔任了正、副會長達十年之多，其中由一九五六至六一年出任該會副會長，由一九六一至六二年出任正會長。近日，他已決定來屆任其會長的職位。

以上的消息，都是足總周年報告草案中的主要部分。該報告書經已在昨天的執委會會議席上通過了。

七人賽明天揭幕 三球隊實力披露

賽會盼各隊盡快繳交名單

【本報訊】足聯主辦的夏令七人足球賽，昨日截止報送球員名單為止，僅得幾隊把名單送交賽會，至於明天揭幕戰的其他球隊參加七人賽的名單，賽會急欲了解，所以他希望其他各隊最遲在今天把球員名單報交賽會。

本屆華人夏令七人足球賽，足聯提前在本周末上演，分三天角逐，共有二十一支球隊報名參加比賽。賽會原規定昨天（星期四）為各隊截止報送球員名單的時間，但昨天僅有愉園、中健和五一七等隊辦理此項手續。

據足聯賽小組主委彭焜稱：參加此項球賽的球員，如果同時參加本屆「夏令杯」賽者，不得轉隊別隊，但如何調配，可由隊方決定，賽會僅規定須報有分及無分球員各五名；有分球員出場比賽不得超過四分。

昨天報送球員名單的五支球隊中，中健甲、乙隊球員尚未分組，但增邀了劉志霖和譚華忠兩名有分球員助陣。各隊的名單為：

五一七：朱立民、歐福柏、梁貴剛、霍柏利、阮日邦（以上有分），麥錫鵬、鄭競康、張蔚明、麥永堆、歐瀾秋（以上無分）；

愉園甲：劉添、黃楊旭、陳鴻平、李國強、何耀強（以上有分），鄭永超、吳志強、葉錦輝、潘志強（以上無分）；

愉園乙：馬福增、賴錦輝、陳炳光、郭濤華、羅國華（以上有分），古秋航、江遠群、麥志明、黃家金（以上無分）。

香港中文電台 播世界杯消息

【本報訊】香港廣播電台中文台，由本月十日（星期日）起，為報道「世界杯」足球比賽消息，將利用其每晚新聞節目之最後五分鐘時間，播送有關「世界杯」各場比賽之最新消息。

陸軍足球部 周末開大會

【本報訊】陸軍足球部將於九日（星期六）上午十時召開周年會員大會，推選來屆的人事，並安排有關一個月的「軍事化集訓」事宜。同時，新加坡軍聯現已答允借用一位著名教練，前來港方主持該項集訓之事。

仙樂 永華 國寶　今天狂滿　特技大師 圓谷英二作品　東寶怪獸特技鉅片　三大怪獸地球最大決戰　伊士曼七彩　中文字幕

香港 進步娛樂場　本場主辦 中國雕刻　第二劇場 劍姑七友傳（中片）　第四劇場 夜半奇譚（西片）　第七劇場　第八劇場　山頂台　射擊場　保齡場

銀都　今早十二時半 汽車兇殺案　明早十二時半 彩蝶雙飛　今天正場 七彩黃梅調戲曲片 天仙配　高陞　第二週第八天 寶劍留痕

南華　今早場十點半 到處惹人憐　今早十二點四 苦戀　今天正場 天仙配

樂聲 新聲 國華　人人讚好戲！高度爆炸性鉅片　第二週映 特別擁擠·請早訂座　七金剛 SEVEN GOLDEN MEN　伊士曼七彩

南洋　今天十二時半早場 春怨　明天早場 少女心　今天正場 天仙配

麗斯　今第十七天映 女賊金絲貓　今早偵探巨片 汽車竊賊

七彩寬銀幕·正宗黃梅戲　上海天馬廠攝製·繁華出品·南方發行　天仙配　最新攝製　新演員 新面孔 新製作 新特技 新水平　董文霞 夏承平 領銜主演　南洋 普慶 南華 珠江 國泰 高陞 銀都　即日仍映

國際　今天還映 飛行大競賽　仙樂　今天放映 四大怪獸爭雄記　倫敦 國寶 樂聲 京都 寶金　第二週映 藍與黑　香港 新世界 光明 京華 東方 皇宮 都城 樂宮 長樂　今天請早 中原奇俠　太平 環球 北河 城利 油地 金星 多寶 好彩　小暑大滿 千面女子

國寶　四大怪獸爭雄記

大華 樂聲 荷李活　絕早爆滿 月花斷腸時　第三週映 歡樂滿人間 Mary Poppins

普慶 珠江 美明　今天四場續映 天仙配

樂聲 新聲 國華　特別擠擁第二週映 人人讚好戲 七金剛

麗聲 皇后 皇都　花都美人窩

新華 豪華　第十六天 鐵金剛勇破神童（?）

七仙女凌空而去（「天仙配」的特技鏡頭）

「天仙配」特技出色

梁曼

電影的特技，如處理得高明，往往能加強影片效果。如果觀衆不善忘的話，年初在港重映的「孫悟空三打白骨精」，就是一個成功的例子。此刻，該片的特技攝影師又有一部新作在港上映，那就是寬銀幕彩色片「天仙配」。一九五九年前，黃梅戲優秀演員嚴鳳英與王少舫主演的黑白片「天仙配」，會使千萬觀衆為之着迷，而黃梅調也從此在港流行了。現在上映的新「天仙配」，主角是年輕的黃文麗和夏承平。而嚴鳳英、王少舫則作為該片的藝術顧問。嚴、王兩位以多年的藝術造詣和經驗的累積，毫無保留的對後輩的演出加以指導，再加上現代電影技術的進步，因此可以說，新「天仙配」更進了一步。而特技的處理尤其出色。

「天仙配」是神話故事片，因此特技是很重要的部分，而此片的特技攝影師果然不負盛望，鏡頭運用，千變萬化，奧妙無窮。如七仙女浮遊雲霧之間，載歌載舞，仙袂飄飄，氣勢非凡；「偷窺」一場，隔絕天上人間的重重霧靄，只被仙女吹一口氣，頓時雲飛霧散，凡間的秀麗景色頓現眼前；又如「路遇」一場，七仙女化作凡間美女與董永相遇，土地神從土裏冒出來，老槐樹開口作媒，都使影片平添趣味；「織絹」一場尤見出色，董永的東主故意刁難七仙女，要她一夜之間用一堆亂絲織成十匹綢緞，七仙女燃起難香向衆姐妹求救，衆仙閃閃降下來，踏着彩虹橋飛下，借織女星的天梭來織，只見七色的絲線在銀幕上交織變化，成各種美麗的圖案，顯得瑰麗妙趣異常，此幕不僅特技處理出色，而畫面之美亦是少見。

新「天仙配」的特技出色，而且還可以聽到正宗的黃梅調唱。

不容忽視的問題

阿卒

常常碰到一些製片家和導演，問及他們拍些什麼片，他們大都苦着臉說：「沒有劇本，真難搞呀，老兄！」

這樣的訴苦，我已經聽過不下數十次，也記不起是打從那一年開始聽到的，只曉得一直聽到今天。至於還要聽多少次？聽多久？那便不得而知了。

劇本荒這個老問題總是解決不了，為什麼呢？原因很多，比方製作條件的限制，使劇本的題材太狹窄了；又比方編導者缺乏生活，發掘不出新的問題來。其中一個原因，該是製片公司對編劇人不夠重視，還未做到真心真意的培養編劇新血。這是一個主要原因之一。我是這樣猜想。

事實上，就一般情況而論，編劇在電影界中是不大受重視的，更說不上什麼尊重了。許許多多的編劇，只是導演的「附屬品」。他們沒有地位，沒有堅持自己的見解的權利。反之，導演卻是無上權威的。編劇既是他們的「附屬品」，他們便可以一點也不徵求編劇的意見，一意孤行，大刀闊斧的把人家的心血結晶改得面目全非，支離破碎，甚至連人物的形象、性格，主題思想都改得走了樣。不錯，精心雕琢，千錘百鍊是好的，可惜那種改，只是憑他導演個人的喜愛（甚至是偏愛）出發。不是愈改愈好，相反的卻是愈改愈壞。等到電影拍好公映時，編劇到戲院一看，嘿，真不敢相信那是自己編寫的劇本！因為原想表達的主題變了，原來刻劃好的人物變了。作為一個創作者，自然心有不甘，但又奈他何？

導演修改劇本，為什麼不跟編劇人商量商量呢？商量一下又有什麼不好呢？

又如有些製片公司為了解決劇本荒，除了自己公司的基本編劇還邀約一些文化界的朋友寫劇本，有些甚至公開徵求劇本。這種做法是很對的。但是，其中也有些存在不少的缺點。比方，請某作家寫了一個劇本，由故事到分場，而至對白本，其中改了又改，花了不少心血和時間，最後把劇本交出了，卻如石沉大海，無聲無息。再三追問，答是：「近來悲劇吃香，你那個是喜劇，恐怕不賣錢。」或者說：「你可否替我們把它改為悲劇？或者從新創作過另一個悲劇？」——我的天，把喜劇變悲劇，這是玩魔術麼？

自然，作家的作品也有拍成電影的，但如上說過的，十之八九也是被改得面目全非的了。怪不得有位作家說：「我寧願把時間花在寫小說上面了。寫小說還可以原原本本的表達自己的意思，寫劇本就一定會走樣的。悲的是，修改了你還不知道，而且不一定是修改得正確。」

至於一些有志於編劇，在業餘時間想學習編劇的青年，他們的作品更不被重視。什麼太幼稚啦、無技巧啦等等批評一番，然後塞到抽屜的最底層，或是隻字不提的原封退回。這些有志於編劇的職業青年作品可能不高，但他們來自各行各業各階層，他們有的是各種各樣的生活。而這些生活，正是那些批評的人所缺乏的。任何「名家」，他們的作品都要經過一個幼稚的、技巧不高的階段。為什麼不可以幫助他們掌握技巧？為什麼不可以多鼓勵他們？——技巧並不是神秘的東西啊！

別只曉得在咖啡館裏捧着茶杯底說沒有劇本、說缺乏編劇人才吧！在你們身邊，可能就有許多可以幫忙你們寫劇本的新血！

編劇而成為導演的「附屬品」，除了沒有地位，在經濟方面往往也不能「獨立」。劇本是他們編寫的，劇本費[illegible]。至於廣告宣傳上，不少連編劇的名字也不提，更不在顯著的地位。從這方面也可以說明，編劇人是如此的被冷落，如此的沒有地位，如此的不被重視。

這種現象，雖說是個別的現象，或者是相當多的個別現象，但是卻也值得重視。因為劇本是一部電影的靈魂，沒有劇本便拍不成電影；沒有好的劇本，更不能拍出一部好的電影！對編劇新血多些重視吧，多些培養和鼓勵吧！這是一個不容忽視的問題！

南紅

鳳凰巢中記趣

藍青

為送還一支英雄鋼筆給白荻，特意登門造訪，開門的是她的女兒。我問她：「媽媽呢？」回說在看書。

既屬老友，我便不客氣，穿客堂、過飯廳，嘴裏哇啦哇啦叫白荻，直闖書房，果見白荻在看書。她一見我馬上讓坐，她母親問我幹嗎衝鋒上陣似的叫得那麼急？我說既知白荻這個忙人在家，巴不得一眼就看到，相信訪人者俱皆如此。

寒暄過後，我對白荻說：「你倒自在呀，躲在家裏看書？」她隨即將所看的書遞給我，原來她在看服裝設計的參考書。因問「社會標準」不是已經開拍了，為什麼還在看參考書？她說未雨綢繆嘛，既負服裝設計之責，能不多看參考書嗎？

她那麼熱愛她的工作，難怪許多人都在讚她吶。我不便打擾她，乘還鋼筆之餘，我還上公司去了。

進到公司，見到「春自人間來」攝製組正在談工作，我就近坐在宣傳科的座位上，聽得電話鈴響，我這個獨耳龍（因我右耳壞了）一時手足無措，拿起宣傳科的電話沒聲音，拿起總務科的電話也沒響，卻原來是總務科那個電話鈴響。這一抽我出盡洋相，幸虧辦公室裏沒有人，否則多麼難為情。

小兒子打來的，我剛叫了任寧之出來聽電話，可不知是那一架電話鈴又響了，這時任寧之由演員室出來，她就衝着鈴響的電話跑去，我想着她說不是這個，她又連忙拿起了事務科的電話，我說：「我的小姐，你們總務科那個電話就頭啦。」我看她那緊張的神情，倒實在是十足的喜劇呢！

發行部的電話，與此同時，經理室的電話鈴也響了，不知道是該接那一個好呀！他們都在忙着談工作，我卻當起電話生來了。想着想着，耳朵邊忽聽「我係你老母，嚷嚷」。原來娟娟在給兒子打電話，丁川可巧在一旁，他打趣地問「怎麼？在給你家寶子（兒子）聯絡感情吓，娟娟？」這時高遠、勞若冰、童毅等拿着幾個大西瓜，進來切開，蜜姐還笑咪咪地送了兩片過來。我吃在嘴上，甜在心裏；感到鳳凰是多麼可愛的一個公司，人們能這麼融洽像大家庭似地處在一起，一種難以形容的感情填滿了我胸中。

白雪仙談「仙鳳鳴」

柴湘

沒有在港九演出已將近五年之久的「仙鳳鳴劇團」，現已得到證實，在今年中秋節前後重起。這對粵劇戲迷來說，的確是一個好消息。前數天，筆者偕一位粵劇圈的前輩往訪「仙鳳鳴」的班主兼正印花旦白雪仙，仙姐證實了這一消息；隨着，仙姐透露了一些這次「仙鳳鳴」重起的具體計劃，她說，這次「仙鳳鳴」重起，開鑼的確實日期雖還未作出最後的決定，但幾乎可以肯定是農曆八月初十至八月十七日這一週的任何一天。開鑼以後，將是一鑼鼓共演十四天，頭台七天在九龍普慶戲院演出，二台過香港中央戲院（或利舞台）再演七天，演畢兩台即休息。如有機會再計劃於明年農曆春節重起。但於中秋節前後，卻不會連演三台。

關於人選問題，據仙姐說此屆的「仙鳳鳴」與前屆將略有變動，據筆者記憶所及，前屆「仙鳳鳴」的人選為武生靚次伯，正印花旦白雪仙，文武生任劍輝，小生林家聲，幫花任冰兒，丑生梁醒波；而此屆重起的「仙鳳鳴」，則因林家聲無暇再出任小生，故小生一席，可能改為「三哥」陳錦棠或另聘關海山出來，至於除小生一席之外，其他人選則仍一如前屆不變。

此次「仙鳳鳴」重起，雖然在港九各演一台，但在演出的戲目方面，仙姐卻只準備全部演舊戲，不擬另開新劇。仙姐透露，此次「仙鳳鳴」重起，擬備開演的舊戲目主要為「白蛇傳」、「帝女花」等。

探訪手記

南紅楚原婚禮排大卡士

自從文爾自組金爾公司，拍攝第一部戲「我愛紫羅蘭」後，每次見到她，都覺得她瘦了一點，再繼續瘦下去，就怕會不連戲了。

照說文爾既然那麼愛拍戲，幹嗎會越拍戲越瘦呢？該開心就有戲拍嘛，該胖嘛。

於是在心裏不免有點奇怪。

前天下午帶了小姪女去海運大廈喝茶，卻見她跟呂奇他們在那兒拍外景。海運大廈落成後，好像還沒有影片在那兒拍過外景，這位小姐的腦筋倒動得挺快，把那幢九龍的新建築物拍進她的戲裏哩。

「喂！紫英，你這一向怎麼弄的，總是瘦下去？有沒有鬧病？」

「比病重慘，晚晚失眠，以為日頭運動得多，夜晚就可以瞓得着啦，點知玩足八個鐘頭保齡球，返到屋企，還身好似散晒咁，都係眼睜睜睇到天光。」

「有什麼心事嗎？戀愛的煩惱？」

「咪遞你，而家邊度有時間談戀愛，擔心都擔到我憎咗。」

「擔什麼心呀？弄到失眠那麼嚴重？」

「你知嘞，而家拍戲，搵個映期咁辛苦，口水都講到乾晒先至搵到個七月暑期，暑假期唔錯呀？有咁咁碰正「金國漿」嘅「彩色青春」，「彩」片嚟，「環太線」嘅「小康之家」，又係楚原導演，由呂奇擔男主角嘅，變成呂奇、楚原打呂奇、楚原，你話擔唔擔心吖？」

除了安慰她別作杞人之憂外，也不曉得該怎麼說才好了。休息的時候，有些工作人員在「嗚」楚原：

「賓仔，你巴唔巴閉的呀，結婚都要排咁『大卡士』！」

這倒叫我聽得一頭霧水，結婚排什麼「卡士」來着？楚原是男主角，南紅是女主角，「臨記」當然包括所有粵語片和國語片圈中的演員朋友，許多演員結婚都差不多嘛。

誰知等我一問清楚，原來他們今年底結婚，已請了陳寶珠作伴娘，謝賢作伴郎，都是當紅的花旦和小生，難怪大家要笑他「巴閉」，排出那麼大的「卡士」來了。聽說寶珠已答應了作伴娘，謝賢有空，那就要到時才知了。

韋妮

小說林

天橋

孤鴻

廖瑪麗並沒有像昨天那樣的忸怩。「我知道你看過之後，一定會有疑問的。」

余巧玲的神氣雖還安定，臉色卻很蒼白。「我沒有猜錯吧？你以為我捨得給這麼一堆信搞得頭昏腦脹，又會哭喘起來，嗯？」

「不要冤枉我。現在的我就已經沒有這種壞心腸。」廖瑪麗的咀唇開始在顫動，腦袋低垂下去，眼裏湧出了淚水。

沉默了半晌，余巧玲幾乎不相信自己的耳朵。但她又不能不信。「實際上，你是厭倦了香港的生活吧？」這問話是跟方才的話氣絕不連貫的。然而它卻含有連貫的意思。

「是的。否則我就不會讓你看到這些信。」

「目的完全是為了你自己？」

「也不完全是。因為，我知道阿儀沒有了我，在這裏也就熬不下去。」

「你以為他會跟你同到香港去？」

廖瑪麗點點頭，眼淚就淌到臉頰上，簌簌的，兩個也就噙不住了。

「這等於說，你這樣做，同時又為了他。」余巧玲替對方下結論，語氣卻沒有丁點兒揶揄的涵義。

「那是事實。萬一要這樣的話，到時你自然可以見到。」廖瑪麗清清喉嚨，抑制了嗚咽，好讓自己的話講得清楚一點。

「如果阿儀放棄這裏的工作，非跟你回到香港去不可，你將會怎樣？」

「他這個老實人，在香港能做什麼事？不過，我還是要跟他在一起的。我們可以住在工人房，將房子租出去，靠一點租錢過活。」

「你打哪時開始想到這個問題？」

「最近這兩個月。」

「那是說，你到了最近才這麼喜歡他？」

「不是那麼簡單的。自從來到這兒，我漸漸愛上這個人。他是真心需要我，在這世界裏，我似乎不可能再找到第二個。而且我……」余巧玲愕了愕。

「我有了孩子。」「像我這樣出身的人，」廖瑪麗彷彿費了很大的勁，才傾吐了衷曲。「不算是保持夫婦關係的理由。我的願望很簡單，只是要求一直跟他廝守，也樂於有一個孩子。」余巧玲重新打量對方，打量了好大的工夫。倒像她此刻面對着的不復是印象中的那個可憐的來自香港的舞女。（五四）

小戶人家

柳煌標

[illegible]的情花

李生開罪了方叔，平白每月損失三百元的收入，他怎肯甘心。現在他知道了原因，便來想補救之法了。最簡單的是他和鳳儀一同去陪罪，買幾十塊錢的禮物，雞酒生果，甚至送他一兩盒片煙，只要方叔開心，花去的錢，當白做三四十晚的工作，以後賺錢的數長呢！想通了他破例地跟鳳儀商量起來。

「喂！明晚別開工，我們去方叔家中一趟。」

「我沒開罪他，用不着陪什麼罪。」鳳儀「我不去！」鳳儀聽到這個鴉片鬼的名字，那張圓面馬上圓了一些。「什麼事呢？」

「你不去？」李生沉着氣說。「我帶你去直接嚷子說：『要陪罪應該由方進陪給我！』」

「可是我們求他啊！如果他求我啦，還用說。」李生眉一揚，打個哈哈，彷彿這一天終會到來似的。「嚇，你老是說我不跟你商量事情，明天我收了工便去買兩瓶酒，一對雞，最好還買一兩盒片，送給方叔時你向他陪個不是。那麼，他的氣消了，便會像從前一樣叫我去開工。要不少了三百元我們怎能過活。」

「我不懂得陪罪，」鳳儀的面沉下來，說：「你去，你要陪罪自己去！」

「你不懂我教你！」

「我去說不定陪不了罪，」鳳儀聽來可肉麻。「李生口中念着陪罪的話，反而再開罪他，到時你則後悔了。」鳳儀一說，李生楞了楞。「我告訴你，他見了我，想起那條腳，他不揍我們才怪呢！」

李生心想這個對，但口中卻說：「不會吧，我們是送禮去給他的。」

「他會扔下街中去！」[illegible]

聚賭十三張

大人新記　人中學

潘先生捉實我，夙係拉人咁，拖我行，揹住個身話我老潘一年冇幾多日在香港，咁都唔賞面，夙係冇老友做，乜乜物物。這時顏記也走過來，曰：「禮叔一定要去，包租婆要我親自來請你，着，唔去，我冇得交差矣。」潘先生曰：「不那咁多，實行捉雞人上轎！」一人揸住一邊，半拉半拖焉。難得兩位咁有心，在此情形之下，推三推四變左不近人情矣。我話問過東家先，東家應承至有得講。顏記拍心口曰：「我搞，實得者。」回頭對華哥曰：「老細，我女人今晚請禮叔食飯，准佢去不准？」華哥好難話唔准，點頭似笑非笑曰：「好，去嚟，去嚟。」

於是換過日常衣服，跟佢地走。途中問潘先生幾時返船，幾時又開身？潘先生曰：「明天至知，遲者十日八日，快者三四日，呢幾水仍然走東南亞，因為放船時間長，過幾個月會去中東矣。去中東就有咁好執」，講起搵銀紙，顏記眉飛色舞，恭維曰：「潘先生認真唔話得，呢水關照下我地。」潘先生笑曰：「老顏，我搵唔少。」我曰：「客氣就真，令我請飲又盛，話不去。呢水，呢條線搭通就得矣。」顏記曰：「潘先生，下一水我想搭……」潘先生忙曰：「慢慢，慢慢，水未準。」

去到酒家，一心以為上到去不免寒暄一番，誰知唔係，七八丁人圍在麻雀枱旁邊，正在聚賭十三張。幾位陪客是潘先生的同事，我與佢地食過一次飯，熱口熱面，高姓大名就記唔起矣。大凡有賭局，照例老豆姓乜都唔知，自然不會與我打招呼。主人包租婆也在座，包租婆竟然指佢先生步埋我咁緊張，即客人到邊，佢話要不要起身表示歡迎？不料包租婆運道幾好，將佢先生借口曰：「坐喇禮叔。」跟住就迷頭迷腦矣。潘先生也唯恐執輸咁，迷忙坐下，一早就取了一疊銀紙出來，做其埋盆戲碼，也難怪佢地面紅耳熱，緊張萬分者，我轉身望了麻雀枱一眼，只見枱面盡是銀紙，衆人面前紅底一疊疊，可見下注之大。這時莊家十三張局很沉靜，勾心鬥角，氣氛緊張。這時莊家剛好開牌，竟是啤、順、夫大殺三方，格格一般，銀紙落兩收榮咁，那個莊家有如清道夫撥垃圾，一般把銀紙撥到自己前邊，面帶懵懵一的表情都冇嚟。（五一三）

慧劍心魔

梁羽生著　雲君圖

第一回：冰雪仙姿消俠氣　風雷手筆寫雄圖

亂髮漢子與那書生如同看見天上掉下個寶貝，滿面堆歡，站了起來迎接。亂髮漢子說道：「褚姑娘，怎麼不多坐會兒，就要走了？」褚葆齡道：「時候不早，我怕爺爺找我。」亂髮漢子笑道：「你爺爺古怪得緊，還怕你飛了不成？嘿嘿，不過我倒盼望你這頭鳳凰有一天飛到我家來呢。」褚葆齡面泛紅暈，半晌說道：「爺爺管我，那也是為了疼我的緣故。劉伯伯，衛叔叔，我也有樁事情，想求求你們。」亂髮漢子道：「姑娘太客氣了，咱們都是自己人，說吧。」褚葆齡輕輕碰了一下劉芒，劉芒說道：「爹，那件事情已辦妥了。」亂髮漢子大喜道：「哦，已辦妥了？」劉芒道：「這就是那份東西，爹，你收下吧。」展伯承在樹上探頭偷看，隱約看出是一捲紙張，料想是那藏寶圖了。

亂髮漢子藏好那捲畫圖，說道：「多謝姑娘了。今天晚上，我去拜訪你的爺爺。」褚葆齡道：「不，不，這事不能明來。」亂髮漢子笑道：「我說的拜訪，是按江湖規矩，待事情辦妥之後，給他留個拜帖。」褚葆齡道：「只怕我爺爺也會發覺。你們可千萬不能和我爺爺動手，這就是我所要懇求你們的事情了。」

亂髮漢子道：「不看僧面看佛面，我怎能與你爺爺傷了和氣。不過，我們也事在必成，要想不傷和氣，只有請褚姑娘你再幫幫忙了。」褚葆齡道：「只要你們不與我爺爺動手，你說什麼，我都願依從。寧可事情過了，我再逃出來跟你們。」

亂髮漢子道：「這東西你藏好了。三更時份，依計而行。」展伯承在樹上偷看，卻看不見那件東西。底下的話，亂髮漢子是在褚葆齡耳邊說的，展伯承也聽不見，只見褚葆齡好像不大情願的樣子，但終於還是點了頭。

褚葆齡道：「好，我走啦！」展伯承連忙從樹上滑下，施展輕功，飛快的趕往原處，心亂如麻，忐忑不安。不多一會，褚葆齡也匆匆忙忙的走來了。

（四十七）

·版權所有·

大馬生涯

歐西客

八八〇：收拾何眞眞

我再叫一杯熱咖啡，問何眞眞曰：「你同胡玉芝傾什麼，還是那一單生意乎？」何眞眞曰：「非也，我同胡小姐傾心事。」胡玉芝笑曰：「講你。」我笑曰：「閒談莫說人非。」胡玉芝曰：「你好多壞處外人講者乎？」我笑曰：「每一個人都有壞處，唔講就冇，講起上來多籮籮。」何眞眞笑曰：「我地冇講你，你咪疑心，我地大把野講。」

看她們兩個人的情形，似乎相當密切，何眞眞對胡玉芝成個老友記狀，我心想此乃胡玉芝之最大成功，這一位小姐個性倔強，心地本來不壞，頭腦則未免幼稚，在胡玉芝此種人面前，自然要俯首投降。胡玉芝略施小計，落幾句咀頭，就把佢收掂矣。

我在一邊聽佢地講，原來是講一個姓李的女人，那是個什麼人，我不知，大抵她們兩個都相識者，所以胡玉芝把姓李的近況告知何眞眞，何眞眞聽到姓李那個人近況不大好，戀愛失敗，似乎有些幸災樂禍，大抵又是對頭人矣。

何月麗返入來，我怕佢泄漏風聲，忙笑曰：「你去洗手間去得咁耐者。」何月麗會意一笑。坐下來再把當公之事告知她們，問曰：「我地在此處等佢，抑或到別的地方？」何眞眞曰：「一陣至算嘞。」

講完，便問胡玉芝要不要去洗手，胡玉芝點頭站起來，二人又到洗手間去，我笑曰：「一去甯返來，大抵亦可以找當公矣。」胡玉芝笑曰：「老歐，你未結婚，就連未來太太去洗手間都要干涉？」

我一笑不答。

她們兩個去後，我望何月麗笑一下，何月麗亦笑，低聲曰：「你有冇打電話之事？」

我搖頭曰：「我地會想到。」何月麗又是一笑，充滿感激之情。

我曰：「月麗，那一個當事家是什麼樣人？」

何月麗笑曰：「人一個咯，我如何描寫。」

我笑曰：「並非話佢靚仔與否，抑或有三頭六臂，而只係問佢是什麼人耳。」何月麗曰：「廣東人。」我笑曰：「你不必迴避，我問你，這一個人做什麼生意者，年紀幾大，是否與你極其相得之類。」

彈黃刀下

南宮江

一六五　刀光血影

報紙以「刀光血影」的標題報道這個社會的一面，[illegible]

另一則新聞也這樣報：[illegible]

此外還有類似的新聞消息，[illegible]

海棠並沒有牽涉在命案之中，[illegible]

非力卻來不及為他人操心，因為他自己面臨一個難關：上午十點正，警方認人。

[illegible]

彩虹橋

白雪詩

一六五　故意捉狹

楚君雄心頭一寬，像胸上的一塊大石，已被移開，笑道：「老夫老妻了嘛！我有事，她先來，不也一樣，沒有關係的。」

「什麼老夫老妻，好不害臊，你有那麼老，」楚太太可不肯認老呢！張伯母太太的話，引起一陣笑聲。

賈芝蘭始終保持着那略帶矜持的微笑，並不開口說話。她的那身打扮，越顯現出她是那樣成熟而大方。楚君雄心想，這裏果不下去，老停留在一個地方，會很容易給賈露西逮住。他較害怕她那十三點作風，不管在任何的場合裏，她都是那樣的大膽和放肆。

「張太太不打牌嗎？」

「打牌，你如果肯和我打，我就打！」

「芝蘭，你陪張太太玩玩吧！」這是楚君雄想到的一個調虎離山之計，只要賈芝蘭肯打牌的話，就無暇注意到他了。

「不，我要你下場就來。」張伯母太太像挑戰似的說道。

「我？」楚君雄望了一眼賈芝蘭才說道：「我還得應酬一下，總得到處打個招呼，先由芝蘭陪你不也一樣嗎？」[illegible]

「新愚公」修建「愚公渠」

新華

這裏指的「新愚公」就是青海省尖扎縣康楊公社格曲大隊的社員。他們以愚公移山的精神，靠自己的力量，以一百五十天修成了一條翻過懸崖，路過海螄，總長七里，可以灌溉荒地一千多畝的「愚公渠」。同時，他們還開出了三百畝新水田，使每個社員平均增加兩畝水地，幹出了他們祖輩想幹而沒有幹成的事業。

「愚公移山」鼓起社員鬥天志

格曲大隊，共三十九戶人家，六十個勞力。這個大隊背靠郭麻山，面臨黃河。每當夏秋季節，洶湧的黃河吞噬着這裏肥沃的土地，全大隊平均每人只剩了一畝多水澆地。

為了把格曲溝水引上莊廊灘，增加水澆地，去年秋收剛剛結束，大隊黨支部便組織全體社員和幹部，學習毛主席「愚公移山」這篇文章和大寨、小高陵人的英雄事迹。

莊廊灘，在格曲東面，是個平壩。如果把它西端的格曲溝水引上去，就可以開闢出近千畝水地。在舊社會，格曲人想把格曲溝水引上去灌田，但因人單力薄，水渠沒有修通。學習了毛主席的「愚公移山」之後，格曲人樹立了戰天鬥地的雄心壯志。他們說：有毛澤東思想的帥旗開道，沒有搬不倒的泰山，沒有闖不過去的火海。

去年農曆十月一日，遠方的西山頂上白雪皚皚，黃河沿邊冰凌層層，大地已經封凍。就在這個時候，格曲大隊社員們提出了三年修通這條渠道的計劃。

「閻王鞭」成了「解放渠」

渠開工，首先遇到的是：依靠國家，還是自力更生的問題。當時，一部分幹部和社員說：修這麼大的工程，國家不給錢能行嗎？在這種情況下，大隊領導人再次組織大家學習「愚公移山」以及毛主席有關自力更生的文章。經過學習，人們的覺悟提高了，他們說：吃慣了嘴，就會越來越饞，一次依靠國家，下次不靠就不行了。我們一定要聽毛主席的話，像大寨和小高陵那樣，自力更生。

毛主席自力更生的思想，使格曲人產生了無窮的智慧和力量。沒有技術和儀器，大隊幹部和五個年過半百的老人，就用眼睛看，用繩子把量，壘石頭，插紙旗，做出標記。經過四次測量修訂，終於將渠線定了下來。沒有鋼材、水泥和現代化工具，他們拿起自己家裏的鐵鍬、十字鎬，從隊上借來了十二把鐵錘和十八根鋼釬，就幹起來了。

數九寒天，地凍三尺，山風砭人肌骨。但修渠人們的歡笑聲和鐵鍬撞擊岩石和凍土的鏗鏘聲，把格曲溝鬧得熱氣騰騰。

工程進展很快，但當修到「閻王鞭」，新的困難出來了。懸崖陡壁從溝底望去，崖頭直插雲天，上面盡是尖利的紅板岩塊。……上通過嗎？毛主席著作給了他們馴服山河的巨大力量。人們一個個站出來，堅決表示：愚公能憑雙手移山，我們就能憑雙手搬掉「閻王鞭」！大隊領導人冶叔海堅定地向大家說：「對！先剝掉「閻王鞭」的皮，再砸碎「閻王鞭」，要讓「閻王鞭」低頭！」

冶叔海脫掉棉衣，揮起一把十字鎬，撲向「閻王鞭」。他在崖上先挖了個腳剛站住的地方，往上攀登一步，再挖一個，再上一步，再挖一個，一直爬了上去。他的英勇行為，深深感動了其他社員。接着韓乙斯哈、周子利哈、府乙斯麻等貧、下中農青年，都爬了上去。沒過多時，幾個年輕的女社員也出現在「閻王鞭」上。他們用鐵錘、十字鎬，把紅板岩塊往下搗，揮動鋼釬鑿炮眼。格曲人的豪邁氣魄，頭一次震動了「閻王鞭」。

經過了幾天的奮戰，終於將「閻王鞭」的半壁懸崖炸毀，在這裏修成了渠道，格曲人自豪地在渠道上盡情歡呼，把「閻王鞭」改了一個名字，叫「解放渠」。

……木等四個貧、下中農社員，接受了這個任務後，又一次學習了「愚公移山」。毛主席說：「下定決心，不怕犧牲，排除萬難，去爭取勝利」。這段話給了四個年輕人以戰勝困難的強大精神力量。他們表示：不打掉這段渠上的攔路虎——幽靈崖，誓不收兵。從崖壁不能上去，他們從另一個山坡，爬到幽靈崖中腰北面，決定把它劈成兩半，在中間炸出一條石槽，讓水從中通過。但是，渠線在懸崖中腰，離崖頂還有五丈多高，在陡峭的崖壁上怎樣鑽炮眼？

在這個嚴峻考驗面前，下中農社員馬有光自告奮勇地爬上了陡峭的紅板岩峯。他一手把住岩縫，腳踩住凸出的岩塊，用另一隻手扒路，一邊還拉一個帶着工具的社員。岩石劃破了他的手指；山風吹裂了他的腳背。但他們不退縮，終於打出了征服幽靈崖的第一個炮眼。

幽靈崖的紅板岩，是最堅硬的。但它頂不住格曲人的決心！他們掄起八磅大錘，一次又一次猛擊岩石，終於從崖頂把它劈成兩半，開出一條高五丈四，長七丈的石槽。

格曲人，去冬今春，總共用了一百五十天，……十三道溝壑，……在渠首……，渠水流過了二十四丈高的莊廊灘，……格曲人說：「這是我們學習毛主席著作的初步成果。」他們一致提出把這條渠叫做「愚公渠」。

大公園

西貢美偽同舞弊

·小西·

目前，美國政府每年都在以本國納稅人的大量金錢，通過它屬下的「國際開發署」，「援助」西貢的美國傀儡政權，美其名「援助越南人民」，其實內中很大的一部分，都落入美偽官員的腰包。這一點，連美國報刊也無法否認。下面就是最近一期「美國新聞與世界報道」的有關報道內容。

不久以前，有一個美國士兵由於貪污七千元「綠背」（美元）被捕。由一九六四年四月起到一九六六年五月止，總共有一百四十八個在西貢和南越各地的美國人，包括軍事人員和民事人員在內，由於同非法進行黑市買賣案件有關，已受到了注意。美國稅務局為了此事，特別派人到西貢進行調查。

美國國際開發署的檔案證明，有一批美國民事人員，在離開南越的時候，每人分別帶走了一萬一千美元到四萬二千美元，但是，他們都無法解釋這些錢是怎樣得來的。因此，美國稅務局人員正在調查他們的帳款。

西貢的美國當局和傀儡政權官員承認，有些美國「援助」物資，是給黑市商人偷偷地弄走了。……西貢的美國當局和傀儡政權的官員也承認，……「國際開發署」的入口物資……是無法加以控制的」。

入口商之所以能夠牟取暴利，是由於他們可以買通當地的美偽官員，以貿紙四十元到一百一十八元換一美元的比率輸入貨物，然後以黑市的價格賣出去。入口貨名義上是受到價格管制的，並沒有有效的管制。……美國印第安那州民主黨參議員巴伊赫，曾經參與……的調查。……委員會正在大肆整頓西貢的入口商，調查他們究竟給了美偽官員多少「陋佣」。

根據他在華盛頓所作的報告：西貢美偽官員利用「國際開發署」款項，購買了大量劣貨，但是價錢卻高得「令人傷心」。他說，例如到日本買一噸鋼板，價格只是一百四十美元，但是到了南越，加上一層層盤剝，價錢立即變成二百六十元，一下子增加一百二十元。而在美國國內，雖然人工貴得多，運輸一噸鋼板也不過六十七元。道理何在？關鍵問題就是「一個傀儡、串通和貪污的系統」。

怎麼辦？「經濟作戰委員會」沒有談到如何對付美國人員的營私舞弊，但是對於傀儡官員也顯得束手無策。西貢美國當局承認，對於傀儡政權人員以至傀軍軍官的營私舞弊，頂多只能予以抑制，絕對沒有消滅的可能。

在西貢和南越各地，想買通一個警方人員，叫他不必理睬私貨、黑市貨，真是易過借火。想買通一個偽官員，叫他簽發一張入口許可證，同樣非常容易。這就難怪「私貨」、「黑貨」充斥市場，大行其道了。各家入口公司，特別是大公司，都懂得買通偽警察和偽官員的途徑。

在鄉一級的偽政權，貪污已經成為一種「傳統」。一個偽縣長可以虛報薪水帳，然後把虛報部分裝入荷包。省一級的偽省長，也在幹着同樣的勾當，只是所幹的規模更大一些。偽軍官也不是好人：已經有人指責偽陸軍軍官，正在利用屬下部隊和「國際開發署」的物資，建築房屋，然後以高昂的租金出租給美國人員。

關於「天氣稍暖」

阿元

大熱天時收聽天氣預測，不時聽到「天氣稍暖」之語。這是很不明確的，它表示「較熱」還是「較涼」？

我們形容天氣的冷熱變化時，有兩組相反的詞語。由冷而熱的，我們說「冷－暖－熱」；由熱而冷的，我們說「熱－涼－冷」。所以，只在寒流過去，天氣回暖時，才說「天氣稍暖」。

如果表示明天氣溫較高，應該說「天氣較熱」；如果表示氣溫略為降低，則應說「天氣較涼」。

向陽花開

——記沈玉英活學活用毛主席著作的先進經驗

林豆豆

「是他老人家講的！」媽媽聽，媽媽聽……」媽媽擦去臉上的淚花，慈祥的眼裏閃出奇異的光。

沈玉英激動地撲住媽媽的膀子，高興得哭了……

一九五九年八月二十一日，在西行列車飛馳的車輪滾動聲中，毛澤東時代的戰士踏上了征途。千百個支援邊疆的青年懷着難以抑制的興奮心情在車廂裏唱歌：「咱們新疆好地方……」成為他們最愛唱的歌曲之一。他們在中途的車站月台上跳舞，維吾爾族的舞蹈成為他們最愛跳的舞蹈之一。沈玉英望着車窗外面那青的山，綠的水，大片的田野，美麗但又有點陌生的村鎮，心潮澎湃，思緒萬端。完全嶄新的生活就要開始了。沈玉英抑制不住自己內心的激動，從書包裏掏出日記本來，寫下了這樣幾句話：

扎根深千丈，發芽高又壯，
誓作新疆人，紅專在邊疆！

三

剛剛開放的花兒，經住了天山腳下的風霜。來自江南水鄉的沈玉英，在新疆生活得很愉快，戰鬥得很出色。她被選派到幹部訓練班去學習。她勤奮、刻苦、扎實，學習成績十分突出，被評選為全校出席新疆維吾爾自治區支援邊疆積極分子代表大會的代表。可是，萬萬沒有想到，正在她茁壯成長的時候，殘酷的考驗降臨在她身上！

那是一九六〇年十一月，她參加積極分子會議回校不久，正滿腔熱忱地準備奔向工作崗位的時候，突然患了結核性脊椎炎，兩條腿癱瘓了！在當地醫院檢查、確診之後，領導上決定送她到上海去治療。沈玉英心裏翻騰起來，她想：「出發之前，我曾向黨保證：永遠前進，決不後退，現在要去上海，這不是從最光榮的崗位上後退了嗎？但是，領導上已經作了決定，我一定要堅決服從。」對於黨和上級這樣無微不至的關懷，沈玉英萬分感激。她想，解放前，爹爹、姐姐生病，得不到很好治療，喪失了生命，現在自己得了病，領導上卻……

就在這個時候，大會有人來上海看她，給她帶來了一份最寶貴的禮物——刊載着毛主席給王觀瀾同志題詞的報紙。毛主席在題詞上說的「既來之，則安之」……像明燈一樣，照亮了沈玉英的心。毛主席的書，貧農女兒最愛讀；毛主席的話，貧農女兒最愛聽。第二天，她把病床上專心地讀起毛主席的著作「為人民服務」……「在困難的時候，要看到成績，要看到光明，要提高我們的勇氣。」她回到上海，還可能有病，……但堅決不等於我的身體，但它永遠……！（三）

深海學的軍事角度

龔念年

美國海軍部上星期給美國空軍部開了一張賬單，索款六百萬美元。

這是美國海軍協助空軍清掃一件未了事宜的手續費和開支費。這件事情不是別的，乃是今年一月中旬開始打撈沉到海底的核子彈的工作。

這件事，是美國空軍的大丟臉，因為它洩露了五角大樓的機密，揭出了美國空軍的底牌。在西歐的美國飛機竟然不停地載着核子彈在空中飛行；而載有核子彈的飛機竟然如此容易出事。它在空中與為它補給油的加油機一撞，兩架飛機就同時失火爆炸，全部解體了。

墜機地點在西班牙的海邊，核子彈一掉掉進了汪洋大海中。忠實隨從，先下黃泉，要了美國空軍的好看。

事情發展到如此地步，空軍也只好袖手，由海軍出頭給它善後。美國海軍也沒有換來多少光彩。最後的結果，雖然是將沉到海底的核子彈撈得，打撈起來，但時間已經拖到四月初，前前後後，一共忙碌了八十天。

密水鋼人無用，一般的潛水艇也不對路。所以，在這八十天裏，幾十艘軍艦團團圍住出事地點的海域，不許其他國家的船隻進入，而由一艘從美國空運到現場的深海潛水艇「阿爾文號」，每天潛海探索。軍艦指揮，晝夜趕到，可見五角大樓負責官員的心中有如十五個吊桶七上八下，慌了手腳。

打撈工作結束以後，痛定思痛，美國海軍才得出結論：深海探測的能力實在不夠，應該迅速發展。

深海學這門學問，在二十世紀裏已經日新月異，提到重要的日程，在西方國家裏，以法國最下工夫，以美國比較落後。香港前半年曾經放映過一部「海底奇觀」的深海五彩影片，就是法國深海學專家在海下拍攝的。

法國在四五年前就造了一艘「阿基米德號」深海探測艦，可以探測萬米左右的海底，效果極好。而美國的核子彈所沉的海域，最深也不過是三四千米，如果「阿基米德號」出動，必是手到擒來。

但是，美法正在交惡，美國不僅不能借用「阿基米德號」，而且還得防範法國從中派出「阿基米德號」到場，先期將那顆核子彈取走。因此之故，美國幾十艘軍艦才把現場嚴圍了八十天之久。

至於五角大樓自己出動的深海探測艇「阿爾文號」，號稱是美國第一，卻是小得可憐，全重只有十三噸——不如此，它也不可能由飛機搬運到現場。到了地中海的幾千米下，它只好一天換一天地分區查找，這就是花了八十天時間的真正原因。

五角大樓這時又猛地想起，前幾年有一艘美國核動力潛水艇，剛剛出塢出海，便在海底失蹤，屍骨無存，連殘骸都沒有找到。如果，人家的深海探測艇也到了那裏，豈非機密盡失？

還有，一般的潛水艇只能潛在幾百米的海底。如果深海有了可耐深水更大壓力的厚鋼板，那麼深海艦，而它可以攜帶武器，發射導彈，豈非是潛水艇的剋星。

六百萬美元賬單事小，軍事問題事大。美國現在要把深海學放在戰略體系中考慮了。

東西看集

小福（「代」罪羔羊）

吉叔作

瓷漆結合的新工藝品

吳開明

瓷漆結合的新工藝品，已在廣東省陽江縣試製成，並參加了今年春季中國出口商品交易會的展出，這裏談的是它的來歷。

陶瓷與漆器在我國都有悠久的歷史，但瓷漆結合的產品卻不見於過去而僅出於現代，國內外生產漆器的地方不少，但瓷漆工藝目前還只見於陽江，這些都說明瓷漆結合是來之不易的新品種。

翻開工藝史頁，陶瓷與漆器有過不少互相取代和互相模仿的情況。所謂互相取代，如是以己之長代彼之短，如在西周的時候，由於實用美觀的漆器出而問世，使當時的釉陶相形見絀，不得不減少生產，甚至在燒製技術方面也因此受到影響；到了三國時代，瓷器重新興起，改變陶器的厚重粗糙的缺點，價錢又比漆器廉宜，因此在日用品中又逐漸代替了漆器的地位。

在互相模仿方面，漆之仿瓷在於造型，瓷之仿漆在於裝飾，在戰國時即有不少的漆器，其造型仿自陶器；而當時大量流行的黑質陶卸又是仿漆的明顯表現。瓷器製造到了清朝的乾隆時代，在釉色方面什麼都能仿：仿銅、仿竹、仿木、仿漆，而仿漆尤為精妙。由於仿之能似，而又似得足以亂真，使人懷疑是「實際以漆著」，因此在當時就沒有瓷漆結合的要求了。

瓷漆結合的新工藝只能產生於現代的新中國。這並非歷史的偶然，因為在解放以後，我國的漆器才得到飛躍的發展，藝人們掌握了新的技術，能把陽江漆製成五彩繽紛的色漆，並創造了前所未有的彩繪，這些都非瓷器所能模擬，只有互相結合才能達到相得益彰的新境界。

這種工藝品為什麼首創於陽江呢？這也不是偶然的。原來陽江縣在宋代已經是著名的瓷窯所在地。宋以後則「窯場凋零」，到解放前僅能做些粗的陶器。大躍進以來，陽江窯業翻了身，使陶廠變成瓷廠，製出了前人所不敢想的瓷器（過去研究陽江窯的陶瓷專家，每認為陽江不產瓷土，因此不能製瓷）。陽江的漆器據傳也有二百多年的歷史，素以皮枕、皮箱著稱於世，但在解放前，墨守成法，做不出新的品種，大躍進以來才從外地學來脫胎、製色漆等先進經驗，大大豐富了漆器的品種。

大躍進帶來了陽江瓷漆結合的客觀物質條件，但更重要的還是思想的解放。

宋代廣州和泉州的興替

·龍國·

廣州是中國古代對外貿易最重要的港口之一，在它的發展過程中，曾經以泉州為首的中國沿海其他港口互相興替。時間主要在宋代，即十至十三世紀。但它們興替的過程，史籍明文記載，現僅就筆者見到的一些資料來簡單說明一下。

宋王朝對於對外貿易是相當重視的，開國不久，即於公元九七一年首先在廣州設置專門管理對外貿易的機構，叫做市舶司。稍後，又在浙江杭州等地設置同樣的機構。福建泉州設市舶司是在北宋末期（公元一零八七年），比廣州要遲一百多年。據「輿地紀勝」記載，北宋中葉，泉州商人往海外貿易須要經過廣州。「宋史」則記載：公元一〇八二年勃泥（今加里曼丹島）國王的使者到中國訪問以後，擬從泉州乘船歸國，也要取得宋王朝的特別准許。可見在北宋的大部份時期，中國的對外交通和貿易是以廣州為主，泉州還不甚重要。但宋人朱彧的「萍洲可談」一書卻指出，在北宋末期，廣州、杭州、泉州三處的對外貿易，雖然平常以廣州最盛，但「官吏或侵漁（勒索），則商人就易處（換港口），故三方亦徐有盛衰。」可見那時廣州已不能經常保持首要地位了。

在南宋末期，和中國的……的「西山集」等書記載：南宋中期（理宗年間），泉州的情況是：「近歲以來，漸非昔日之觀，徵榷（稅收）大虧，而蠻舶（外貿）寥寥」；有不少外國商船轉往廣州等港口，大概到南宋末期，泉州才漸漸比廣州興旺，所以南宋吳自牧寫的「夢粱錄」中就說：「若欲船泛外國，即自泉州便可放洋。」

城池的盛衰也可以反映城市經濟的發展。在兩宋（南宋、北宋）三百多年間，廣州的城池曾擴建和修築了十二次，其中南北宋幾乎都各佔六次，但在北宋是擴建為主……修城七次，北宋佔二次，南宋佔五次，規模也以南宋的一次為最大。……泉州的經濟逐漸發展，而泉州則迅速發展。

綜上以觀，廣州和泉州的興替是經過相當長的反覆過程的，而興替的原因，除因當時的人為的因素之外，還有以下兩個客觀原因：一，宋代下南洋的航海技術已相當進步，航行海上的船隻已相當巨大，指南針也開始應用於航海，因此，海船無需再沿着海岸而行，可以在海上走較為直接的航線。而泉州位於台灣海峽西側，有海流流向南海，冬季風也比廣州向南海航行有順風順水之便；二，當時外國輸入中國的多為珠寶香料等，而廣州的條件不及它優越……在今杭州的臨安……

元代，泉州仍比廣州為盛。但以後，由於泉州港口淤塞以及其他原因，泉州又漸衰落。明清兩代，廣州又逐漸興旺起來，重新佔有中國對外貿易的首位，一直……

古與今

抽壯丁

夏順[illegible]

廣東抽抓壯丁，對勞動人民來說，不僅是一種血腥的迫害，而且也是一種殘酷的掠奪。國民黨反動官僚及其爪牙，趁抽抓壯丁的機會，對勞動人民大肆敲詐勒索。他們敲詐勒索所採取的手段是十分卑劣毒辣的，各地常見的一般有以下幾種：

第一，巧立名目，多次索取壯丁費。在舊社會，勞動人民擔負的苛捐雜稅已經夠沉重的了，可是貪得無厭的反動統治階級還要再勒交壯丁費。索取的方式多種多樣，有按丁攤，有按戶捐等等；索取的名目五花八門，有安家費、優待費、慰勞費、撫恤費等等。據江蘇無錫梅村鄉的調查，從一九四八年秋季到一九四九年五月的半年多時間內，反動統治者在這一地區先後強派過三次壯丁費，每次每名適齡壯丁勒索米八斗至一石，非適齡壯丁一斗至三斗。又據解放前江蘇句容縣老埔鄉第五保的統計，一年間，苛捐雜稅折合稻穀為一萬四千九百一十斤，其中壯丁費一項就達一萬一千八百斤，佔苛捐雜稅總數的百分之七十九。勞動人民被這種壯丁費逼得傾家蕩產，借貸無門，甚至賣兒鬻女，家破人亡。

第二，弄虛作假，從中勒索。前面已談過，反動統治者常常使用抽籤的辦法來攤派壯丁，……使大部分適齡壯丁抽中籤，然後又讓勞動人民出錢「贖丁」。廣大勞動人民不願為反動派當兵賣命，不願使家庭生活陷於困境，就不得不忍痛變賣田產或求借高利貸者，給鄉、保長送上一大筆錢。沒有錢的，就被抽去當兵。……

第三，綁架搶劫，進行敲詐。反動統治者常常……把大批的適齡壯丁或壯丁的家親抓起來，關入牢獄，使他們挨餓受凍，然後要家屬出錢來贖。如江西寧鄉市湖東公社新村大隊有一個農民，解放前曾受了抓壯丁之苦。那時，他有三個兒子，大兒子先被當保長的地主抓去。他被迫出賣了家中可賣的一切東西並借了高利貸，勉強湊滿了六十塊銀洋，向保長贖回了大兒子。後來二兒子和三兒子又被偽鄉長抓走，因家裏實在無錢再贖，只得被迫到反動派軍隊去當兵，不久，兩人都死了。在舊社會，像這個農民家的不幸，正是成千上萬家勞動人民的遭遇。

在舊社會，勞動人民所受的剝削和壓迫是說不盡的，抽抓壯丁僅是勞動人民遭受國民黨反動派蹂躪的一個方面。即使這樣，但我們也足以看出舊社會勞動人民的處境是何等的痛苦和不幸。（下）

重訪湖北

（新西蘭）路易·艾黎
楚大春譯

黃陂農村起變化

我們離開紅安前，曾參觀了縣城裏舊日的衙門，一九三一年紅軍第四軍佔領紅安時，把縣衙門作為政府辦公處所。在封建統治時代，這裏是考試士子的試場。現在則已開始修建為部分縣幹部居住。後來，我們從這裏轉到董必武副主席故居所在的地方去參觀。國民黨軍隊把董老的故居完全拆毀，片瓦不留。但是，現在紅安縣工會已建立在原來的基址上。在紅安縣，董老並不需要什麼紀念物，因為他那樣的革命前輩的思想，已經深深地紮根在紅安人都以有他這樣的革命前輩而感到自豪。

在由紅安回武漢途中，我在黃陂縣作了一天的逗留。

黃陂縣共有公社一百零三個，人口七十三萬，他們耕種着一百零三萬畝可耕地。黃陂有工人九萬名，都住在武漢或其他城市裏。在漢口和上海，都有「黃陂路」。在過去的日子裏，荊州專區天門縣的人每多渡南海到外國去，而黃陂縣的人多走遍中國各城的城市去。

當地的一位朋友說，三國時代，曹操率兵八十三萬南下，而黃陂縣的人口數同曹操的兵力就大致相等了。黃陂加據……個人多地少，而每個人又都勤奮，……的地方，可以作三種……情：首先，通過實行……肥料，……增加了……好的保護措施……

……一九四九年，黃陂縣的稻穀收穫量為二億四千萬斤，一九五八年，收成特別好的一九六五年，又比一九四九年的……這四億四千萬斤，……年的數字增加了百分之十七。……

敵偽時期上海史話

滬濱魔魅錄

陶菊隱

事件結束後，日寇所控制的「申報」發表了一篇「捉小魚放大魚」的社評。日寇喉舌「新中報」於十五日發表文章，直接攻擊偽組織說：「……中日經濟界意見，上海物價上漲之主因，乃各金融工商機關之派系的結合自其背後政治勢力之操縱，……有計劃的囤積行爲。……物資統制之實權方交中國辦理，即排起糧紗、紗布之大囤集，投機之風大開，非正本清源不可……此次之徹查，亦成為各種政治勢力之派閥的代表團。……為國府本身政治之明朗化起見，必應表明斷然之態度。」該報所指的「派閥」，是影射「館內」和「館外」兩派，所謂「江蘇要人」，是指偽江蘇省長李士羣。……

此案遂虎頭蛇尾也談不到，卓道銀行又於六月十九日復業，轉眼亦無下文。

每年夏秋之交，是東南沿海地區的颱風季節。一九四三年九月十一日，一股強大颱風從太平洋吹到上海，……（七九）

大公報
Ta-Kung-Pao
342 Hennessy Road
Hong Kong

督印人　費彝民

第二萬二千五百〇七號
今日出紙兩張半
零售港幣一毫
每月本港三元　外埠七元

河內昨擊落無人機

前天擊落入侵美機十架

河內工會舉行大會表彰戰鬥生產英雄